工商晚報
The Kung Sheung Evening News
承印及出版者：工商日報有限公司
香港灣仔分域街十八號
各部電話號碼
編輯部及採訪部5—283378—80（三線）
經理部：5—281521—3（三線）
營業部：5—279307，5—2807
中區辦事處：5—225495，5—22
郵箱六二號　五七零二號
出紙兩大張售價三毫
新聞紙第一三五八號

馬仔坑災民今在原地建木屋
房署人員聲言不准
但暫時尚未加干涉

【本報訊】馬仔坑火災災民，今早在原址，大興土木，蓋搭木屋居住，拒絕遷往新界。彼等之興建行動暫未遇干涉。

房屋署發言人表示，馬仔坑災民是嚴禁在原址建屋，他們不顧法例，強自僭建，則有關方面將爲採取適當措施，阻止他們的建屋行動。

發言人又表示：馬仔坑災場，當局已計劃闢作新用途，故此不可能讓馬仔坑災民再度搭建木屋。

約三百多名馬仔坑火災災民，今早十時在災區召開大會，並敦請葉錫恩議員，陳立僑及一姓林之神父一同開會。

開會後，首先由一姓陳之災民代表除述有關與房署交涉的經過，陳氏謂他曾質問房署爲何當局已準備明年四月清拆馬仔坑，現時發生火警，提早了六個月，災民便不能獲得安置，而房署人員的解釋是鯉魚門的大火發生在先。市區的安置區已用來安置鯉魚門火災的災民。

陳氏又謂其曾質問爲何不能安排在沙田，房署人員謂沙田已留待將來清拆沙田時用以安置沙田的人，所以不能空出來給馬仔坑的災民，但陳氏指出房署有條例規定火災災民是有首先獲安置的權利，爲何不能安置在沙田而將沙田的空下來留待他日之用。

大會於十一時許結束，災民紛紛在災場大興土木，蓋搭木屋，彼等之行動未受到干涉，祇有一沙展在現場守衛。

加州大地震 傷亡數十人

【聖地牙哥十六日合衆國際社電】加州南部與墨西哥北部星期一發生強烈地震，強度達黎克特制的六點四級，並且隨後有六次強烈的餘震，地震損毀一些建築物及在最少三個沙漠市鎮，該處離太平洋海岸約一百哩，造成火災，已知最少有一人死亡。

【加州加力斯高十六日美聯社電】當局表示，星期一發生在這個美國與墨西哥邊境市鎮的地震，經已導致最少六十人受傷。

【加州加力斯高十六日美聯社電】星期一次大地震使建築物倒塌，毀壞這個邊界市鎮的水管，遠至拉斯維加斯的酒店都感到動搖。

沒有立刻接到關於傷亡事件的報告。

帕沙第納的加州科技學會的地震學家說。在下午四時十六分的地震強度是在黎克特制六點四級，中心在此間以東四哩—在墨西哥邊境。

距離地震中心以北一百五十哩的羅省，都感到這次五秒鐘的震動。

大約離聖地牙哥以東十哩的斯普谷，一名居民說他的整間屋在搖動，他的家人要跑出屋外。

加州高速公路的巡邏人員麥高林在離聖地牙哥以東一百哩的地方說，那裏的道路有些損壞，並有毀壞玻璃及小的裝飾倒下。

他表示沒有立刻接到傷亡電話報告。

在聖地牙哥的太平洋電話公司的一名接綫生說：「地震的消息把我們嚇到跳起。」

北面遠至羅省郊區的帕沙第納及離這一百五十哩的西科賓奈及東面拉斯維加斯的酒店都感到震動。

小評

火後災民要原地建屋

馬仔坑大火後災民，部份堅持不遷往房屋署安排之臨時房屋，因爲不滿意地點離市區過遠，昨日，要求遷入沙田之臨時房屋區，亦未被接納，災民憤然，決不理政府，決要在原地建屋。

災民遭到家園不幸，心情煩躁苦悶，是可以想像及理解的，但是缺乏冷靜，在原地建屋，是絕不可能的事，理由十分明顯，因爲該區早已在拆遷計劃中，祇不過該地區木屋的毀滅，來得突然，比預期來得更早而已。如果准許災民劫後自行重建，則政府整個改建計劃又多一重麻煩，而且已經入住大埔房屋區的居民，是否也准許再遷出來，翻地重建家園？

更大問題，是劫後由災民自行重建，成了案例之後，將遺下無窮糾紛。

社會上許多不幸事都落在窮人身上，遭遇到不幸的人，需要有冷靜的頭腦，怎樣去承擔不幸，意氣用事，多半於事無補。

美國的核子發電廠漏出輻射，影響到居民要遷出危險區，憤怒的居民，要求拆毀核子發電廠，這要求，發展成全國性運動，結果，美國的核電廠，一間也未拆卸，祇是封閉維修，這是不能因小部份人受影響而影響國家的經濟步驟，所以馬仔坑居民，要強硬扭轉港府的決定，可能性是甚微的。

涉嫌非法賽車 卅八人今提控
說要招待記者申訴

【本報訊】卅八名涉嫌在新界黑夜賽車之男子，今晨在荃灣裁判署提訊，法官詢控方請求，將案押後十四日，至本月卅日再提訊，以便警方作進一步調查及等候律政司指示，各被告仍准各以三千元担保外出候審，被告等曾要求將汽車發還，但被法官拒絕。

此案被告之多，就記憶所及，在本港司法史上數一數二者，當提堂時，所有被告被召喚起立時，引來不少好奇的人觀看。

當法官徇控方請求將案押後，各被告步出法庭，向在場採訪之記者表示他們將會召開記者招待會，申述在被警方扣留的廿四小時遭受虐待，他們並謂有些人是無辜被拘者。

通宵雀局客竟是劫匪
酒店夥計被紮起
掠去財物萬餘元

【本報訊】九龍油麻地吳淞街一海鮮酒家，今晨被一班借「打雀局」爲名，行劫爲實的雌雄匪徒光顧，七名伙記被制服，匪徒劫去現款及財物約值一萬一千六百元，得手後逃去無蹤，案中幸無人受傷，警方現時已展開追緝劫匪歸案。

被匪光顧的現場是位於油麻地吳淞街一百三十號仙林海鮮酒家，今日凌晨四時許，該酒家已打烊，但仍有一檯「打雀局」的客未走，該檯客共有四男一女，酒家伙記亦未有叫該檯客人離去，而且有四名伙記還自己組局開檯。

至今晨五時四十五分，該檯客有一男一女先離去，未幾餘下的三名男客卽拔出十六吋長利刀指嚇酒家的伙記，着交出財物，當時酒家共有七名伙記，三匪將三人紮住，其餘四人則被喝令伏於地上，三匪制服各人後，卽展開大肆搜掠，結果劫去現款五千六百元及財物六千元，合共一萬一千六百元，得手後，呼嘯逃去無除，劫匪散水後，事主報案，警方刻下已展開調查。

又訊：九龍新塡地街四百零四號地下，一間正在裝修公司，今晨九時發現遭匪爆竊，失去電鑽及裝修用的用具一批，價值數百元，警方現時已展開調查。

孔明燈引起山火
農漁處建議禁止
遊說盼各界支持

【本報訊】農漁處正遊說各方支持禁止鄉人於中秋節前後放孔明燈——此舉係因九月三十日至十月八日期內有一萬七千株樹及一百英畝植物，被十五次由孔明燈所引起之小火焚燬。

該處同時正調查是否有等山火，係因共區方面所放之孔明燈引起。

郊野公園保護官員表示，該處已致書新界司、消防處及保安司，建議完全禁止。

今年情況甚壞，被燬林木均位於大欖與城門兩郊野公園。

此外，中秋節期間，各郊野公園又有廿二宗山火，結果燬樹一萬八千株。

十月廿九日爲重陽節，居民亦多登山掃墓，去年是日共發生小火九十宗。因此當局已呼籲居民小心。

屆時，民安隊將助巡邏郊野公園，並將出動兩直升機防火。

男子圖自殺 被警方救回

【本報訊】警方今晨較早時在上水菜園村，制服一名企圖自殺的男子。

今晨凌晨，警方接到投訴，謂一名四十八歲男子，在與其妻發生口角後，身懷利剪及斧頭，反鎖自己於菜園村區五十二號一木屋內。

該男子並不理會警方任何勸告，拒不開門。

至凌晨三時半，該男子撕破自己衣服，並以利剪自刺。在此情況下，警方使用噴霧催淚氣體將之制服。

該男子稍後被送往伊利沙伯醫院，情況令人滿意。

油蔴地小輪申請加價
明在立法局討論
已經過五個多月審核

【本報訊】油蔴地小輪公司加價申請，經過有關方面五個多月審核，明日將在立法局會議上提出討論。

油蔴地小輪公司於今年五月三日正式向港府申請加價，加幅由百分之廿五至一百五十不等，這項加價申請如獲通過，該小輪公司一般港內收費，最低限度將由四角增至五角。

輔政司署發言人證實，油蔴地小輪公司加價申請將於明日在立法局討論，但是否會接納該小輪公司所有加幅意見，則屬未知數。

油蔴地小輪公司發言人表示：該公司五月申請加價，主要是因爲燃油價格急劇上漲，並希望港府批准自今年七月一日開始實施，但港府發言人在六月底表示：有關方面須要更多時間完成審核工作。

交通諮詢委員會及港督會同行政局已於較早時研究油蔴地小輪公司的加價申請，目前祇欠立法局通過便可施行。

環境司鍾信將會在明日的立法局會議席上提出油蔴地小輪公司的加價議案。

醫務處調查委員會發表結果
配錯藥多因工作壓力
指出制度上有不健全處

【本報訊】工作壓力過重和人爲疏忽，政府醫療機構配錯藥物，確有其事。醫務衞生處調查配錯藥委員會，經過調查後表示，這是制度上不健全。

據該調查委員會的主席陳醫生表示：調查結果，顯示政府藥房是有配錯藥的事件，但陳醫生拒絕透露有關數字。他說：大部份的錯誤並非嚴重，多在病人離開醫院前及時發現，而且立刻更正。

至於嚴重的配錯藥事件亦有發生，但並不很多，估總數不够百分之十。

委員會與藥劑職員會代表開會兩次後，搜集了各方面資料，在會議紀錄上顯示出配錯藥的原因共有三點：（一）制度上不健全；（二）工作的壓力；（三）人的疏忽。委員會又認爲並非如配藥員所稱是由人手短缺造成。

委員會主席陳醫生表示，可提出証據來証明以上各點。他稱，有些工作很忙的藥房，亦無配錯藥事件發生過。但陳醫生亦承認人手短缺的問題的確存在。

調查委員會是於較早前發出一些表格給配藥員，在配錯藥時塡寫，約於三至六個月後作出報告，而當局亦會根據該等資料來改善目前配藥制度。

另一方面，藥劑職員會主席何國榮表示，大致上同意委員會所發現的三點造成配錯藥的主因。

但何氏認爲，配藥員在配錯藥時，可能不會塡寫表格，提供眞實資料，原因是恐怕將來當局會根據表格「按圖索驥」，向有關配藥員追究。所以調查委員會收回之表格內的資料可能會不盡不實。

生產力促進中心
在各區抽樣調查
研究分批上下班

【本報訊】香港生產力促進中心現正向中區、灣仔及上環的寫字樓，進行抽樣調查，搜集對施行分批或彈性式上下班時間的反應。

現時不少先進國家都實施分批及彈性式上下班時間制度，而且十分成功，職員不但工作效率有所提高，並能爭取更多空閒時間，分批及彈性式上下班時間若能計劃週詳與控制得宜，可解決不守時、工作散慢、生產力減低及其他對管理及職員都有不良影響的問題。

接受該項調查的商業機構有二百間，是位於上環、中區及灣仔商業機構的百分之十。被抽選接受個別訪問調查的公司將會接獲一封公函，說明此次調查的目的。調查的結果將用作估計在本港實施分批及彈性式上下班時間的優點，生產力促進中心的工作人員將與接受調查的公司預約時間，並協助該公司的僱主及僱員塡寫一份擬好的簡單問卷。

今日天氣預測

吹微風，大部份時間吹東風，天色晴朗。

今日最高氣溫約爲攝氏廿九度，正午十二時室外氣溫爲攝氏廿七度，濕度爲百分之五十九。

高潮：上午六時五十分，下午八時五十二分。

低潮：零時四十五分，下午一時四十八分。

聖保祿拆卸 分兩部改建

【本報訊】聖保祿書院行將拆卸，新校舍之建造工程，據建築師估計：第一部工程將於一九八一年完成，第二部則將於一九八三年竣工。港督麥理浩爵士夫人今晨爲該校主持拆卸典禮。

聖保祿書院中學部之新校舍，計樓高七層，課室三十四，附設商科學校；而小學部之新校舍，內設課室三十，並與一高達三層之大禮堂互相連接。對目前及將來肄業於該校之學生而言，尤最具吸引力者，當爲一長二十五公尺之池。

永安秋冬時裝表演
男服瀟洒自然
女裝明朗多姿

【本報訊】永安公司一九七九年度秋冬時裝表演，日前假香港富麗華酒店翡翠廳舉行。展出時裝近百餘套之多，包括便服、日間便衣褲、鷄尾酒會衣裙及晚裝。全部剛由意大利、法國、英國等地專機運到。

今年時裝爾雅高貴，裁剪綫條俊雅簡單。今年秋多色彩是含蓄古典的色調，主要顏色是棗紅、橘黃、櫻桃紅、深紫、淺紫藍、黑色及PETROL BLUE。

女裝強調古典氣質，綫條明朗，強調肩膊和腰背的曲線，長度方面爲及膝及膝頭一吋以下，晚裝長度則到腳踝。貼身西裙及細摺裙均爲今秋冬之流行款式，女仕穿起來，更形婀娜多姿，西褲則是直筒式，有小摺。套庄上褸均流行比較貼身，大約到腰間部位，腰身看起來襯托得更修長。

今秋是女仕們充份運用其幻想力及心思而予以表達的機會。飾物將流行，如飾針、圍巾、小腰帶及調身長帶都就其穿者個人風格而形立新姿！

男裝則趨向大方而自然，瀟灑爽朗中而不失高雅品味。西裝採用柔軟的綫條，雙襟或單襟，領子適中，比前細小，前翻領修長，西褲保持直的綫條，予人修長筆直的感覺。

質料方面：日間多爲羊毛質地，輕身柔軟，令穿者穿起來更覺舒適稱身。

晚間服裝多採用絲雪紡，或絲混合體，或配上除閃石，閃爍生輝，更添姿采。

右圖爲永安公司秋冬時裝表演中的幾個鏡頭。

魚類處助理文員與政府護理員
分別醞釀工業行動
文員期待處長返港後表態度
護理員注視月底發表報告書

【本報訊】本港兩處政府部門人員，鑑於薪酬及服務條件不理想，多次陳情港府但仍未獲圓滿答覆，昨日再度提出有實行工業行動的威脅。

這兩個醞釀工潮之部門是魚類統營處助理文員和政府護理員。

同時代表六百五十名政府行政主任的政府行政主任協會亦表示，假如該會提交政府的薪酬檢討建議書不獲公務員薪酬及服務條件常務委員會接納，全體會員便會聯名上書港督。

魚類統營處助理文員於上月廿六日因不滿薪酬比政府助理文員低，卽曾經首次提出要實行工業行動，其後因市政局議員鍾世傑出面斡旋，而作爲僱主方面的魚類統營處又答應與有關的文員商討，故當日的工業行動終告取消。

但據魚類統營處助理文員發言人程國賢表示，該部門人員自上月廿八日開始與當局展開商談以來，經過多日的交往，發覺當局並無誠意解決問題，與意圖將他們助理文員這個職級的名稱更改，使別人不會再將他們的薪酬來與政府助理文員來比較，因而使有關人員大感不滿，全港七區的魚類統營處助理文員代表十多人，昨晚經過商議後，決定向當局發出最後的通牒，如當局不盡快將問題解決，他們將被迫使出最後一招——按章工作，但是否會實行按章工作，則要視乎魚類處長李國士於本月十九日外遊返港的態度如何而定。

發言人解釋，他們的薪酬爲八二五至一六五五元，與政府助理文員最高點一千九百元相差達三百元之多，當局其後雖將他們的起薪點昇至一〇九五元，但最高點卻成一五三五元，變成因加得減。

此外，政府護理員協會主席周美德昨亦表示，倘若公務員薪酬及服務條件常務委員會在本月底發表之工作報告書，內容未能滿足護理員的要求，本港四千五百名護理員，勢將採取全面性的工業行動。

周氏指出：護理員給予當局整整一年時間調整預備，而且一直與醫務衞生署及常委會互有書信聯繫。並曾去函兩處要求解答三疑點：（一）理工學院及香港政府護士訓練學校所訓練的護理員的資歷比較；（二）公務員的薪酬是否屬合約問題；（三）護理人員工作上有危險，而且影響家庭及社交生活，是否應享優惠條件。

但當局只給予一個問題答覆，另兩問題，則要等候常委會的報告書公佈後，才會有答覆。

政府行政主任協會秘書黃炳倫昨透露：假若薪酬委員會納的薪酬制度與該會較早時提出的建議不同，行政主任職工會會卽時展開一次簽名運動。

黃氏指出：該會提出的建議，主要包括下列兩點：二級行政主任的試用期延長至三年，今後一級行政主任應擁有專業資格。

此外，該會提出的另一項建議，是更改行政主任的職級遞增點，卽應由卅點至四十點，而不是現行的卅一至卅七點。目前行政主任的薪水爲四千九百八十元至六千六百廿元。

黃氏說：該會呈交港督的請願書現已草擬好，一俟薪酬委員會宣佈其決定之後便可迅卽呈交港督。

據黃氏指出，依照一向習慣，薪酬委員會採納有政司的意見機會較大，因此通過該會建議的希望甚微。

涉嫌毆打警官案
醫官不滿覆判
今重審獲勝訴

【本報訊】政府醫官史東咸涉嫌毆打警官案，由於裁判署法官初判無條件釋放，後覆判罰款二千五百元，史東咸延御用大律師李俊向高院合議庭申請更審令，要求推翻原判罰款，此案由高院合議庭按察司邵祺及審判專員梅賢玉聯同聆訊。

今晨法官於聆畢全案後，判申請人史東咸勝訴，法官認爲裁判司無權私下調查案中有關資料。

政府醫官史東咸（五十二歲）因被控於本年一月十六日在九龍地區毆打警官葉潤洪及拒捕，此案於二月十三日解由九龍裁判署法官高富審訊時，被告認罪，法官最初判其無條件釋放，但於三月五日，法官卻覆判該案。

富商被綁票已歷數月
日來未獲綁匪電話
會經接觸已付贖款四十萬

【本報訊】富商被綁票案至今已數月，警方至今仍茫無頭緒，自上次警方撤下天羅地網準備在匪徒收取贖金拘人，但卻被對方飛車逃去後，事主家人暫再未接獲綁匪之勒索電話。其家人在寓所門外用一紅綫懸着金錢，希望保祐王氏平安渡過危機。

被綁富商名王佳節，四十九歲，與妻及三個四歲至十歲的兒子共住港島某區。他是前保良局總理王中秋的姪兒，兩人更因親戚關係，合股經營生意，在中環嘉華銀行大廈開設惠東貿易公司，經銷電器，其中代理一日本名牌錄音帶。

據透露：綁匪當日是冒充富商的客仔，佯稱購入該公司一批錄音帶，但事後發覺是「光頭貨」，在五月底開始，匪徒先後多次以此藉口，要求王佳節外出講數。

匪徒甚爲聰明，儘管事主多次要求對方到公司洽商，但匪徒一直未有赴會，而事主從公司職員及推銷員的口供裏，亦發覺對方並不對辦，也一直沒有赴約。

但事主卻經不起綁匪的一再次騷擾，王佳節終於在六月底的一天，打算往灣仔某茶樓與對方會面，以求解決此事。

當日中午，事主離開寫字樓前，其叔王中秋曾對他說：「你自己去同個陌生人見面唔係幾好，不如搵個伙記同你去啦！」王佳節不以爲然，還說：「你驚我被人綁票咩！」隨後還在某茶樓致電返公司，聲稱：「有人帶我去看冒牌錄音帶廠。」

當日下午三時許，他的妹妹第一次接到綁匪的電話，要四十萬元贖人，並不許報案，其妹爲其兄安全，照付如儀。

但是四十萬元過手後，匪徒也再沒有與王家聯絡，事主的家人，此時才心急如焚，往警署報案。

告東尼之兄告大力
獲騎師牌週末出賽

【本報訊】告東尼之兄告大力，馬會經過週前的兩次試閘合格，已發給騎師執照，本週末可以出賽，預料將爲蘇芬諾夫馬房策騎。

至於被罰停賽之告東尼，現時正在美國度假。

本酒樓昨日開幕，叨蒙
同業先進
官紳賢達
各界友好
蒞臨指導、惠賜花籃、聯合登報
函電馳賀、隆情厚誼、感紉彌深
謹此致謝
海城大酒樓夜總會有限公司
董事會同寅鞠躬

新加美
舞廳夜總會
區志剛 領導 十八人大樂隊
何佩君 方伊琪 唐東山 盧瑞娟演唱最動聽名歌
二百多位年青佳麗侍舞
免收加一服務費
香港灣仔洛克道285—295號二樓 電話：5-750941 5-750947

沙田馬場下月重開 將用多寶電腦售票
一票可作四種注碼投注 最高投注額七萬五千元

【本報訊】為方便馬迷投注，沙田馬場新裝置多寶電腦後，下月四日全面開放；屆時，可接受七萬五千元的一票投注。

資料顯示，新的「多寶電腦」機全部能出售各類彩池彩票，每票可同時接受WPQ一至四種不同的彩池投注，並可接受連贏五串投注組合：（如：連贏四三角、連贏四串六、五串十、六串十五及連贏一胆拖二至五四。售票機還可以計算派彩，及處理派彩工作。中獎的彩票，祇要放在機旁驗票，電腦便馬上顯示出派彩數字，由於彩票的磁器關係，假票是無法過關的。不過到時也許數銀紙的時間，較打票及中獎驗票所需的時間還要長。

新的彩票不需要像目前即場領取，甚至可以待最後一場才一齊領獎，甚為方便。或者你可以六十天之內，往快活谷會員席地下領獎。

「多寶電腦」電算機是由電腦控制，採用一種處理器及用磁環記憶作為聯繫數據儲存庫，用作存錄每張售出彩票上的詳盡投注資料，並能自動計算出中彩彩票之應收派彩數額，同時更能推動馬場的電算機顯示板。據彭福表示，馬會董事局已決定一項新規例，排位時每場比賽可以容納兩匹後備馬列陣，當排位後的即日下午四時前該場有馬退出，後備馬即可依馬號及排位補出，但正選馬若在星期五才退出，則後備馬便不能補上，因星期五已開始受注。

沙田馬場全天候跑道上季辦過一千公尺賽事，發覺排外檔的馬吃虧，因此現修正為跑一〇五〇公尺，此屬試驗性，如發覺仍有不善之處，可能考慮取銷此程賽事。

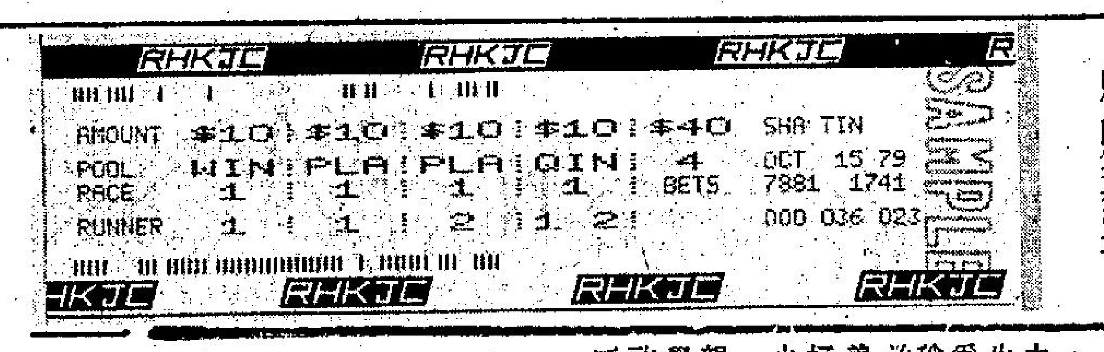

圖為可以同時一票投注獨贏、位置、及連贏三種彩池的電腦彩票樣本。

（上）圖為香港賽馬會經理彭福將軍，講述「多寶電腦」計算辦法。（下）賽馬會之最新「多寶電腦」計算機操作情形。

炒樓被騙成狂 青年四料自殺
與警對峙一小時被救回

【本報訊】葵涌新邨一名神經失常男子，昨日自困寓所內，企圖放火、跳樓、自刺、服毒，經過一小時擾攘後，終被救回。

該名企圖四料自殺的男子名陸漢昌，廿三歲，與父母、一名兄長、一妹一同住葵涌邨第二座四樓三××室，父親為一名傢俬工匠，母親在酒樓當點心工人。

據上址居民表示，陸漢昌曾當酒樓工人，較後轉當建築地盤裝修判頭，據稱，當時陸與人合作炒樓，不幸失敗，經不起打擊，自此，精神失常。

去年十二月十日凌晨三時許，他突然狂性大發，聲稱遭人欺騙，當晚由住所跳樓，企圖了結生命，幸他命不該絕，為人所救，送院救治，稍後轉送青山精神病院治療，約一週後返家休養。此後，陸之精神時好時壞，賦閒在家，甚少外出。

昨午五時許，當他母親由外返抵家門時，發覺鐵閘及大門均不能開啟，她心知不妙，立刻高呼兒子開門，惟無反應，只聞電視機及收音機之晒沙聲，她連忙向鄰居借得木梯，由氣窗向屋內觀看，赫然發現屋內一片凌亂。這時自鎖屋內的人見有人偷看，狂性大發，取起雙刀揮舞，大叫大嚷，聲言自殺，並狂飲紅花油，陸母忙加勸阻，至六時許致電報警。

不久大隊警員接報馳抵現場，在屋外勸陸打消自殺念頭，但陸不加理會，且將傢俬雜物等堆於大門，阻止警員破門，並擺下一個火水爐及一個石油汽爐，開着汽爐，聲言如有人闖入，即放火自焚，警員恐生意外，急忙疏散四樓之居民，然後與到場之消防員合力撬開鐵閘及大門，消防員更準備滅火喉預防萬一。

當大門被撬開後，即傳來樓厲叫聲，隨即目睹陸以雙手自斬手足，又割頸項，鮮血淋淋，各人均被嚇至目瞪口呆，不敢衝前，雙方僵持，直至晚上八時許，陸突然點着衣服及報紙，企圖自焚，救消防員已備滅火喉，立即開喉撲熄，陸見失敗，竟爬起身奔向露台欄河，準備躍下，這時，另一批消防員已在樓下張開救生網，怎料，陸因刀傷已無力攀過欄河，警員以機不可失，立即一湧而上，手持籐牌及警棍將他制服，送院急救。據報現時情況普通，一場自殺風波始告平息。

光管招牌倒塌 釀成一死兩傷

【本報訊】馬頭圍道利源來藥行招牌突然從高空掉下，隨着招牌一起掉下來的修理工人，當場跌斃。

死者梁瑞麟，五十四歲，乃一間負責維修光管工程公司之東主，事發時由十餘呎高墮下，頭部先着地，後腦爆破，當場重傷，送院途中證實不治，兩名傷者何兆倫，廿八歲，光管工人，及另一名途經上址的飯店外賣工人廖滿堂，四十八歲，兩人手部被玻璃割傷，送院敷治後無礙。

肇事招牌意外現場發生在馬頭圍道與落山道交界處，該招牌長逾十呎，濶三呎，一向橫懸在馬頭圍道三五四號利源來藥行門外，招牌倒塌後由於有部份鐵架仍然與外牆相連，故懸空掛着搖搖欲墜，警方架起鐵馬封鎖現場一段行人路，工務局亦派員到場視察。

據附近目擊街坊講述經過時稱：意外發生在昨日下午三時許，兩名維修光管工程的工人在場工作，其中一人攀上二樓高招牌上，另一工人在下面接應，未幾該巨型招牌突然向下倒塌，招牌上的工人失去重心，墮落地上，當場重傷倒地，奄奄一息，及送院時證實不治。

圖為馬頭圍道招牌及修理員墮下之現場。下角為死者梁瑞麟。

九龍塘色魔肆虐 廿名女生被非禮

【本報訊】警方現正追捕一個在九龍塘區活動之色狼，該人相信曾侵襲該區之女學生約二十名。

九龍城警察似已查出一可疑人物，不久將可加以拘捕。

據報，多數受侵擾者係九龍塘區之英盈學校學生。一名九歲女童曾在學校之更衣室險被非禮，幸能逃脫。

有人估計，曾聞此區發生非禮案十五宗之多，且有發生於軍營附近者。

警方發言人謂，並非所有案件均曾報案，但調查業已進行。

今晨市場肉類魚蝦蔬菜價格

（價格以每斤計算）

上肉	八元至八元六角
牛肉	十二元八角
雞	九元至十一元
鴨	七元五角至九元
坭斑	廿六元至廿八元
紅衫	六元至八元五角
大魚	九元五角
鯇魚	八元至九元
生菜	二元二角至二元六角
菠菜	一元二角至一元八角
節瓜	二元至二元六角
冬瓜	一元六角
白菜	一元四角至一元八角

最精密測量船─納爾遜號 兩月內抵南中國海 參與探測油源工作
每日測勘百餘里‧兩月不須靠岸

【本報訊】世界最精密之科學化測量船將參與南中國海勘測油源。據悉，該船係無比石油公司之二八四呎長納爾遜號，約兩個月內到埗。該輪目前在地中海從事地震測量，能在海上連續工作兩個月而不須靠岸。

目前已有多家公司在南中國海探測油源，均用兩艘船工作，但無比祇有一艘，因此，公司希望納爾遜號到達後能追上其它公司。

納爾遜號有船員廿三人，專家廿三人。

由八月底起，無比公司即租用一艘「鄧立普」號地震測量船，從事探測，此輪祇能逗留海上三個星期，故常常被迫暫停工作，駛來本港補充。

無比公司地質專家溫伯稱，每年此際，南中國海上均因吹東北季候風而情況惡劣。

據預料每日測勘一百五十公里，六個月內完成測勘工作。但所得資料則要再花八至十個月。鑽探資料須由美國達拉斯之專家主持，故需一年至一年半時間始能向中共提出鑽探區及可能油田之資料。

海城酒樓夜總會開幕 到賀官紳五千餘人
董事長何添太平紳士主持按鈕

【本報訊】為配合不斷發展的旅遊業，佔地十餘萬方呎的海城大酒樓夜總會，昨日舉行隆重開幕，由該酒樓董事長何添太平紳士主持，到賀的官紳名流五千餘人。

昨日下午四時卅分至六時卅分，為該酒樓開幕酒會，中外名流雲集新世界中心，極一時之盛。

該酒樓夜總會董事長何添、副董事長鄭裕彤、李時佑（兼總經理）、胡漢輝（兼副總經理）、伍碧紅（兼副總經理）、董事鄧肇堅爵士、馮景禧、潘錦溪、冼為堅、屈洪疇、鍾立雄、孫秉樞、徐國炯、李文江、伍錫沅、李小雲、伍啟德、李梁賦嬋、陳兆鴻、李程天、鮑橋、李啟文、顧問冼祖昭親迎接嘉賓。

隆重之揭幕典禮，下午五時卅分在夜總會大堂舉行，該酒樓董事長何添，在熱烈掌聲中揭幕，此際雄壯之爆竹聲與喜樂聲播出，嘉賓與主人互相舉杯祝賀，場面至為熱鬧。

何氏在揭幕時致詞稱：香港係一個國際知名的現代化城市，已成為東南亞財經中心，不少國際人士到來，或者商談生意，或者旅遊東方之珠，或者道經香港前赴中國及東南亞，因此，本港除了要供應一流酒店之外，相信一家規模龐大而設備一流之新型飲宴場所，亦實在有其相當需要，海城酒樓就是適應這個需要，而於此時此地加入綻開五百桌，以目前來說，可算是本港一間佔地最大的綜合性美奐美輪，氣派豪華的酒樓，而且位於尖沙咀新世界中心，地點適中，交通方便，環境幽美，現在，該酒樓在世界，可以稱為地方最多，規模最大，但同業中未來之發展，一日千里，望共同為香港旅遊繁榮而努力，他說該酒樓廣聘名廚，供應中國名菜，力求「美食美器」符合貴賓要求，尤其是服務方面對於侍應人員，皆經精選，同時嚴格訓練，務求招呼週到，賓至如歸，而且有的侍應生會講各國言語，使到在招待外賓方面，或舉行國際性大規模集會時，亦能作出適應的貢獻。

在管理服務方面，該酒樓雖具備有一羣優秀的專業人材，但何氏仍然期望各界賢達多多指導，提示寶貴意見。

隨後，由副董事長兼總經理李時佑致謝詞，多

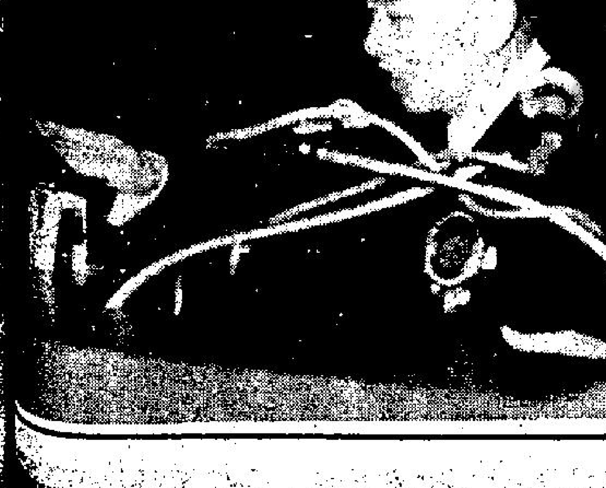

劍司儀。董事何添、副董事長鄭裕彤、李時佑、胡漢輝、伍碧紅陪同影視紅員森森、汪明荃、羅文、薛家燕、苗可秀剪綵，隨開始各項節目。

海城在開幕期間，十五至十一月三日，由國際巨星羅文演唱CHRIS BABIDA廿二人大樂隊演奏，海城中國歌舞團等表演。節目豐富。

海城酒樓夜總會開幕，該酒樓董事長何添太平紳士在熱烈掌聲中按電鈕揭幕。

週末九場賽馬配磅表

本週末（廿日）賽馬九場在快活谷舉行，配磅昨已評定公佈。第二班的鄉村俱樂部盃，大嶼山與長勝雄師負一三七磅，同掛頭牌，越級挑戰的希臘神駒比原班的神槍手還重四磅。茲將馬會公佈九場配磅列下：

第二班（鄉村俱樂部盃）一二三五公尺

大嶼山	一三七	王
長勝雄師	一三七	沈
金源	一三六	譚
永明燈	一三三	賓
好威	一三三	鄭
春暉	一三一	羅
利星吉	一三〇	張
多能	一三〇	摩
龍圖	一二九	蘇
老頑童	一二七	簡
希臘神駒	一二三	布
神槍手	一一九	郭
（後備）強駒	一二四	陳

第二班 一二三五公尺

神勇名駒	一三六	布
英雄駒	一三五	沈
萬能俠	一三〇	陳
義薄雲天	一三〇	賓
生生發發	一二九	鄭
驃力寨	一二九	吳
嬌嬌女	一二六	摩
一路好	一二三	劉
驕驕的	一二一	郭
波斯神童	一二〇	摩
順風客	一二〇	施
過山	一一九	簡

第二班（第一組）一六五〇公尺

喜花臣	一三八	賓
花旗林	一三三	朱
盈輝	一三三	郭
得晒	一三三	殷
向日葵	一三二	張
銀狐	一二七	蘇
新旺	一二五	摩
獅王星	一二三	鄭
萬勝俠	一二三	陳
駒中寶	一二二	王
人之歷	一二一	譚
貴風	一二〇	卡
（後備）喜加利	一二三	陳
雄霸	一三七	蘇
雞勝皇子	一二二	摩
戰地飛龍	一二六	鄭
橋皇	一二五	陳

第二班（第二組）一六五〇公尺

威龍	一三八	卡
俠女	一三五	朱
高速	一三四	張
幸運來	一三一	陳
永得	一三一	摩
勤捷	一二六	蘇
電子世界	一二五	施
驃驤	一二四	簡
均威	一二三	郭
電話機	一二三	陳
大法官	一二一	賓
飛驥	一二〇	米
（後備）幸運錢	一二六	卡
康怡	一三一	摩
勇馳	一二一	蘇
龍江霸王	一二〇	陳
雄獅	一二六	陳

第四班（第一組）一二三五公尺

獲多好	一四〇	摩
曙光	一三六	賓
幸運王子	一三二	朱
滿園利	一二八	沈
駱駝	一二五	鄭
高勝	一二五	簡
獲利堡	一二四	摩
小電腦	一二四	陳
勇進	一二四	摩
四蹄飛	一二二	羅
過海	一二一	施
旗竿醬包	一一九	屈

第四班（第二組）一二三五公尺

神寶	一三八	摩
江湖好漢	一三五	夏
必發	一三四	殷
狂惑	一三三	摩
寶駒	一二八	譚
勇俠	一二五	蘇
蹄聲	一二三	陳
點心	一二二	郭
確能	一二二	摩
好漢	一二一	布
大力士	一二一	鄭
勇將軍	一二一	羅

第六班 九七五公尺

金發	一三六	簡
威勝	一三六	沈
羅賓漢	一三四	賓
世伯	一三二	朱
紫金	一三一	羅
捷耀	一三〇	布
鳳驃	一二八	鄭
時時好	一二八	滙
馬首	一二七	摩

皇家令	一二七	夏
快快	一二六	蘇
富貴花	一二四	吳
（後備）大好時光	一三一	吳
安弟弟	一三八	蘇
奇驥	一三五	賓
常順	一三七	羅
世界至叻	一三〇	陳
飛得	一三六	摩
珍有寶	一二九	蘇
克勝	一二八	賓
蒙娜麗莎	一二三	吳

第六班（第一組）一六五〇公尺

鐵蹄	一四〇	摩
新美景	一三七	歐
友誼至上	一三五	簡
海產之寶	一三五	陳
飛象	一三二	張
飛駿	一三〇	賓
權皮	一二九	施
勁得	一二八	蘇
銀童	一二八	吳
金來	一二七	羅
愛將	一二六	夏
良着	一二五	鄭
（後備）快樂音組	一二七	蘇

第六班（第二組）一六五〇公尺

金匙	一三六	張
歡心	一三五	摩
寶源	一三四	朱
高得	一三二	簡
新龍章	一三〇	歐
瑞星郡	一三〇	蘇
人之音	一二九	沈
福勝	一二八	吳
辣椒仔	一二五	布
全勝	一二四	王
紅星	一二一	郭
百勝綠	一二一	譚
（後備）保得	一二四	歐

喜視朗隱形眼鏡 邀請專家主講 光學專業知識

【本報訊】由香港光學會主辦，英國喜視朗隱形眼鏡廠贊助之一年一度「香港光學學術研討日」，於日昨假喜來登酒店舉行；並邀請醫學界、教育界及視光學專家出席演講，內容豐富，目的在使該會會員及眼鏡業人士獲得最新視光學專業知識，適應時代進步之需求，提高水平，為大眾服務。英國喜視朗隱形眼鏡廠，亦被邀請派員出席參加，專題主講──隱形眼鏡清潔藥液對鏡片光度之影響，並同時展出喜視朗軟性隱形眼鏡及各種喜視朗清潔藥液，以供討論研究。參加者對該廠代表杜保利所演講專題及展出之產品均深感興趣，不斷提出問題甚多，杜氏亦一一加以解答。

海大機器廠負責人 吳裕烟赴日本考察

【本報訊】海化大同機器廠負責人（大偈）吳裕烟昨奉命赴日作為期兩周考察，據悉：吳裕烟此行係配合該公司進軍新界港一步發展大型生產設備需要──特別是隨油高速裝標機械的擴大裝置，以適應新客戶隨人口急增而增加的市場需求。據悉，吳裕烟在考察期間，將參觀日本各大機器廠，並就有關機械的效用、性能，以及價格等等問題，作出廣泛而具體的了解和比較，昨日隨行的有海大包裝主任張觀祥，技士陳卡君，以及研究員周國良，葉翹邦等。

環境擠迫造成身心緊張 港人受壓力大大

文涼

居住在人口太擁擠的香港，看看市面的情形，近來是覺得越來越可怕，「人吃人」的那一部電影描寫的情況，好像很快在香港出現。香港變為一個被各種環境染汚的城市，使人縮短壽命及導致發神經病，這不是危言聳聽。

各方面的壓力加諸每一個香港人的身上，當地的香港人儘量地多賺幾個錢，不惜用各種手段，主要目標是銀紙，銀紙，更多的銀紙，母親寧願把孩子仍進托兒所，疏遠母子關係，而拼命地去搵錢。

緊張的壓力，尤其是窮人是無法逃掉，噪音、居住過度擠迫，鄰居形態，一切都是使人變得不正常的因素。在英國已有數字顯示受壓力工人的情形比做老細更甚。香港的一位醫學社會學家說，在香港的辦事人反而可以逃避造成緊張壓力的因素。因為是老細階級住的是寬濶的大洋樓，而又是在清靜不受嘈吵影響的地區，乘搭的是有冷氣的大汽車，他們從不感受壓力。但是，香港四分之三的人口，是工作階級的人，沒有資格選擇他們居住的地方，也不能不坐他們不喜歡登上去的交通工具，少許的蔬菜價格上升，也是對大多數人的壓力，而老闆就無所謂。而這些人頗多是每星期，要做七十多小時工作的，甚至一百小時也有。

受壓力與緊張的人容易生病，而他們又比較更多接觸傳染病源，患上肺結核或是喉痛。一位福利機構的外國醫生說，要知道香港人的生活多受壓力，在午餐時間，走往中環看一下就明白，那些緊張及壓力是會使人增加脈搏跳動，干擾身體的新陳代謝系統及引起緊張及壓力的。

有一位在香港執業的精神病專家說，香港居民的行為，就充份表現大多數人的生活，是在受壓力之下，因為他們顯示得尚未能適應步伐加快的城市生活，而香港的城市生活比廿年前，步調加快了極多，許多人的適應性都趕不上。

許多香港人的不適應城市生活的一個例證，是這一位專家所說的，有人被襲擊或是受了傷，抱着一於好少理的態度，怕惹事上身。另一個不適應城市生活的表現，是香港人視陌生者會侵害他們，不是自己人就是專與他們競爭的新動物。這是與日常生活受緊張的壓力造成的。

壓力是一種身心緊張的狀態，許多人發現不易適應香港，是因為這一個城市有許多人，生存的理由及唯一的動機，就是瘋狂地搵銀紙，外國人來到香港，尤其是有這個感受。

受太大的壓力與緊張的結果，過去卅年，心臟病成為香港的第一號殺人王，第二號才是癌症。憂鬱、焦燥及其他精神問題，也是緊張壓力的結果，但究竟香港的狀態是如此，那怎麼辦呢？

切不要為了逃避

本地薑

．真鋒．

（續昨）就是說，這位仁兄送兒女放洋留學，並非是為了兒子，而是為了太太跟別人談話時能有此話題，和為了自己的面子。

如今，在送孩子出國的一夥中，就讀中學的也佔了很大比率，為甚麼連讀中學也要老遠地跑到外國去？就算那邊環境好些，可是以小小的年紀隻身在外，失去了親人愛的培育，和打好中文的基礎，那是否會得不償失呢！

談過了家長，也說說年青人的心理，個人就觀感覺得，不少人要跑到外國去，可能並非真的對該興趣的科目，而是一種逃避！

另有某君的女兒，原來在理工讀會計系，忽然放棄一切，要跑到美國去，讀的仍然是會計。其實香港，理工的會計系在香港獲得承認，反而美國的學歷不會被承認，這是個怎樣計算的算盤？

對莘莘學子而言，香港的確是沒有一個適宜於進修的環境，不是外國的月亮，就一定比本地的圓嗎？為甚麼不在動身之前先想一想？（下）

紐約倫敦流行榜 上星期變動不大
「巧妙」一瀉千里

艾力

紐約上星期的流行榜形勢大致維持，「羅拔約翰」的假聲主唱歌唱，依然牢牢吸引著較多樂迷，因此他的「憂鬱的眼」連續五個星期高踞首席位置，但上星期處於第二位的「巧妙」樂隊則一瀉千里，跌落第五位，而「艦長」樂隊則穩步出升，取其位而代之。

「荷爾阿拔」與及「米高積臣」上升速度最快，前者經已闖入三甲，極有可能在未來一、兩個星期內問鼎冠軍寶座，而後者則不再那麼「憂恐」了，上個星期已由第七位跳升至第四位，看來日後的成就，可能較前一陣的，比「憂恐」更佳。

紐約上星期未有新上榜歌曲。

至於倫敦方面，前列形勢變動不大，「警察」樂隊繼續名列前茅，但尾隨的「金髮女郎」虎虎相迫，因此恐怕「警察」之地位將會動搖。

一隊新晉樂隊「軍號」，一如當日的「警察」，在第十五位直衝上榜，進佔季席位置，使人驚異，另外「米高積臣」亦已躍升至第四位，無獨有偶，與他在紐約方面的位置不謀而合。

上星期倫敦新人榜的兩首歌曲，分別是來自兩位男女歌手，包括「力奇路爾」與及當年憑一首「咆哮山莊」而冒出頭來的「姬寶殊」，他們現時分佔第九及第十位置，與第七及第八位的「加利紐曼」及「巴萊美兄弟」「下降之勢，成為強烈對比。

以下為紐約及倫敦上星期的流行榜形勢，括弧內乃上一次歌曲之位置。

紐約：─

1. （1） SAD EYES － ROBERT JOHN
2. （3） SAIL ON － COMMODORES
3. （6） RISE － HERB ALPERT
4. （7） DON'T STOP 'TIL YOU GET ENOUGH － MICHAEL JOHNSON
5. （2） MY SHARONA － THE KNACK
6. （5） I'LL NEVER LOVE THIS WAY AGAIN － DIONNE WARWICK
7. （4） LONESOME LOSERS － LITTLE RIVER BAND
8. （9） POP MUZIK － M
9. （8） DON'T BRING ME DOWN － ELO
10. （10） DRIVERS SEAT － SNIFF 'N' THE TEARS

倫敦：─

1. （1） MESSAGE IN A BOTTLE － POLICE
2. （2） DREAMING － BLONDIE
3. （15） VIDEO KILLED THE RADIO STAR － BUGGLES
4. （8） DON'T STOP 'TIL YOU GET ENOUGH － MICHAEL JOHNSON
5. （7） WHATEVER YOU WANT － STATUS QUO
6. （6） SINCE YOU BEEN GONE － RAINBOW
7. （4） CARS － GARY NUMAN
8. （3） IF I SAID YOU HAVE A BEAUTIFUL BODY WOULD YOU HOLD IT AGAINST ME － BELLAMY BROTHERS
9. （16） CRUEL TO BE KNID － NICK LOWE
10. （20） ON STAGE － KATE BUSH

獨幕劇 誤中副車

時：下午。

地：模特兒之家。

（攝影家甲君偕友，採訪其太太的死黨，職業是模特兒的某小姐，傭人奉茶後說小姐就出，這時忽聞水聲淙淙。）

甲（低聲）：係沖緊涼，你睇倒塊磨紗玻璃？

友：睇倒，嘩，輪廓有得頂！

甲：當然，人家出名模特兒……

（門聲忽響，模特兒從外邊進來。）

模特兒：對不起，我剛好有事外出。

甲（愕然）：……

模特兒：說來真巧，你的太太還在我家裡沖緊涼呢！（幕下）

馬灣島風光可人　當局已列作發展成為旅遊區的馬灣島，已建成很多石屋及碼頭，以便吸引更多旅客。遠遠望去，一片清幽的鄉村情調。（榮）

晚香

推銷貨品有學問 小心一些不上當

推銷術是一門學問，現代的大企業與商業機構，明白個中奧妙，利用最新的推銷法，達到銷貨目的，其中一招最厲害的是，由太太間互相介紹，連鎖式的介紹之下，終於不多不少，達到推銷目的。

在香港上市的一種新的家庭用品的一家花旗公司，就是出這一套，由最初的一個太太介紹幾個太太朋友，他就上門去解釋，示範那一件商品，整個過程有如做戲，落足嘴頭，不怕麻煩。而又在入屋之後，先讚吓主婦的廚房好靚，所使的器具一流，不過，如果能加入他推銷的家庭用品，更為生色。

講解與示範是整套的，有次序的，最後才講到你服時，就取出一紙合約，講解本來要咁多錢，現在是五折，而什麼辦法，祇先收一般家庭可以負擔的數目，然後每個月分期付若干元。

最犀利的一項手法是說，人人可以每天抽出五元來買他那件東西，如果稍為不考慮，他就達到了銷貨目的，因為女人給他講到着了迷，但是姑勿論是否已說服了人簽字，你佩服他的一套耐心的游說。

大公司減價還本 小販減售有厚利

每逢轉冬季大公司與小檔口，都實行清貨大減價，然而這是一個做生意纂利世界，做賠本生意的人，絕無僅有，祇有從知道內幕的人打聽，才明白是否「大出血」，但據知大百貨公司五折貨，算是僅收回成本。

尤其是大公司的細來女子時裝，當半價出售時，另千真萬確減到盡，一套五百多元的時裝，二百五十餘元出售，是收回本錢算了事，反正生意是成整數計的。

但是有些無甚名氣的較小規模的商號，是減價也是有得賺的，減六、七折仍有厚利在，這是經營的人自己不打自招的，而事實，許多大減價是欠忠實的，老是最後三天。他們祇是把兩倍的厚利，改為百分之七十的利錢而已。一般貨的來價，成本不高，但是一定要多賺。減價最可惡是把街邊檔的人，也拉埋人舖頭，大製衣公司，亦有此作風，混入山寨貨乘機請客。（玉）

英女皇與夫婿 時辰八字不配

當英國伊麗莎白公主，在倫敦西敏寺與英俊的菲臘王子結婚時，好像一件神仙故事，全世界的人歡喜至極，在英國的教堂鐘聲大鳴。

但是據英國占星學家琳鑑吉狄曼說，今日是英女王及菲臘親王的這一對皇室夫婦，不是良好的匹配，如果依照中國的習語說，就是「時辰八字不對」，兩人是沖撞的，而他們能相處卅二年，向安無異，是一件令人驚奇的事。不要說是可以養好一家人，兒女長大并且嫁了女及有外孫。

英女王與夫婿的時辰八字怎樣不對呢？據這位占星家說：「如果按照他們的星座來說，英女王是屬於金牛座的，菲臘親王屬於雙子座，兩者是相尅的。」當然在太空時代，占卜家的話，祇可當作茶餘飯後的閒談，切不可認真。

吉狄曼在占卜學上的研究，是集中在人的愛情的跡象，因而她是依書直說的呢。然而在女王的卅二年的婚姻來看，是和洽的，并無相尅與沖撞的表現。（大文）

精品店

古事今談 白痴皇帝配淫后

不久之前，在「古事今談」之中，紀載過一段有關西晉初賈充的國際性貪污，今天敘談的，是有關賈充的女兒賈南風（即晉惠帝之后）。賈充就是如此之大貪，何以晉武帝、晉惠帝還對他如此的寵信，原來賈充在司馬昭（司馬炎武帝之父）的時代，就已經被重用，因為賈充能大胆的使其部下殺了魏帝曹髦博得司馬昭的歡心。賈充負了弒君的大不韙，幹司馬氏奠定日後奪取魏政權的大基石。賈充這樣大的功勞，應該後日在司馬朝中，永享榮華。司馬炎便能體念及此，賈充得到的封賞最多也最厚，他有兩個女兒，一個嫁給司馬衷（即晉惠帝），……開，而不久之後，她更覺得秘某是不夠新鮮，便使人在宮……

有得力屬于折福的。晉惠帝見了她就感到害怕，一生對着這個可怕妻子，亦同樣的屬于折福的。賈南風自己沒有生養，可是看到丈夫的妃嬪懷了孕，氣得她，付用過長戟插在孕婦的腹中，致倒地而死。她亦付經運用毒策，使非自己所出的太子，致于死地。

這個所謂賢后，固然生來毒辣，醜陋，可是，又性愛風流，她因為丈夫是白痴的，每對花晨月夕，當然傷感，宮內接近她的「閹黨」，又不能為她解悶、發洩。便想到接近她的太醫程據，於是造成醜……

鑑於國術大賽踢死人
總會召開緊急會
商提高安全賽例

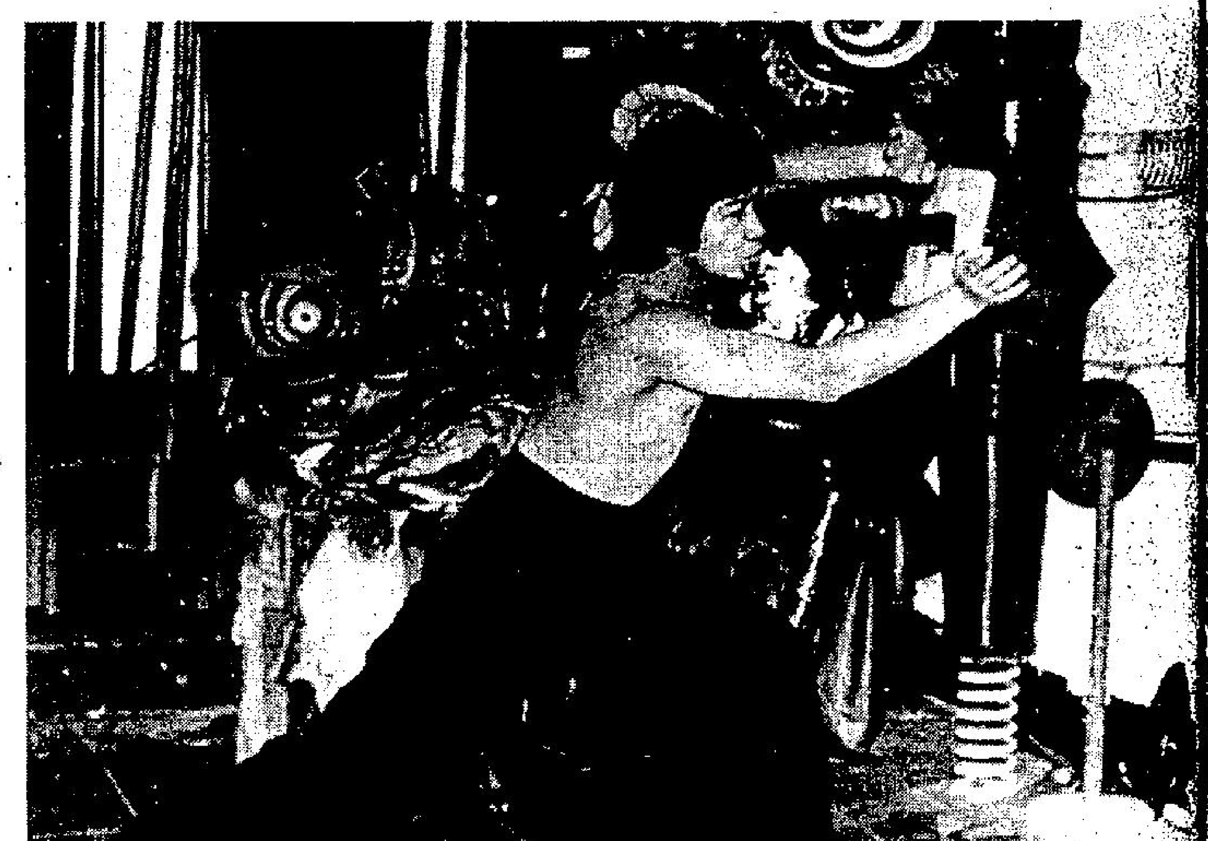

日前在灣仔修頓球場舉行的一場國術觀摩大賽，一名白眉派弟子陳明德被喇嘛派武師林崇正一記飛腳踢中頸部，因一條主要的神經脈受傷，中樞神經失去控制，而窒息斃命。這件事已引起廣大市民對中國武術的關注，本報記者曾走訪中國國術總會主席陳漢宗先生，就該等比賽的參加者資格，安全計，及中國武術的源流與派別，作一番解釋。

據陳漢宗師父表示，雖然上次鬧出人命的不愉快事件，賽事並非由該會舉辦，但中國國術總會每年均會舉行兩次類似性質的比賽，今年年初已舉行過一次，並將在下月在依利沙伯體育館再辦。

他強調，該類比賽，並非每一位習武人士均能參加，主要參加者是該會屬下的會員單位，例如某某健身院等，再由會員單位推派代表二人出賽，出賽者的名單，一律需要武館或健身院的師父簽名，方為認可。所以規範相當嚴格。

至於參加者的年齡，則沒有明顯的界定，通常由十八歲至三十歲不等，而習武的年資，由於每一武館的負責人，均不希望其弟子在公開比賽中出醜，雖然成敗不足以論英雄，但也不能敗得太過份，所以在選擇代表時，均甚注意，最起碼也要在該門派內習武一年以上。

而出賽時的安全性問題，陳漢宗師父表示，每一位比賽的選手，均需要帶上頭罩，手套，護胸，護陰。不准穿鞋。而出賽前更要作全身檢查，每一場比賽，均有駐場醫生，所以安全計甚高，但唯一可惜之處，是賽例中規定擊中對方選手的頭部，可以得分，因而頭部成為攻擊重點，所以林崇正一腳無影腿可能是希望打擊對方的頭部，可惜誤中頸神經脈，而造成該次意外。

他說：中國國術總會連日來已召開緊急會議，針對頭部得分問題作討論，希望能在下月賽前得出結論。他指出，該會可能參照東南亞國術觀摩大賽的賽例，擊中頭部算無效。這樣安全計將更為提高。

習武不單可強身 更可學習到修養

「孺子可教也！」是每位武館教頭的願望。一些年青人頗能利用工餘時間，到武館練武，一方面鍛鍊體魄，另外也希望從良師處學習個人的修養。

在陳漢宗師傅膝下，有過不下數百名弟子；對於這位良師，他們都是衷心敬佩的。

一位姓劉的青年，在陳漢宗師傅的武館習武已有兩年多。他每週往練拳四至五次，將學過的一招一式反復練習，務求精益求精。

問及他何以習武時，他說：「打拳純屬個人興趣，他在中學時已跟陳師傅學藝，發覺不單學到強身自衞之法，還可從陳師傅身上學到個人的修養。」

他表示：中國功夫需經長時間浸淫，是否學得出色便要視乎個人資質。至於他有否打算參加公開賽，他說由於家人不贊成，加上他練拳只為強身，故此並無出賽的打算。

國術大賽意義大 可平抑各派衝突

雖然國術大賽存有危險性，但仍然每年舉行，據陳漢宗師父解釋，該等比賽的意義十分重大，一來可以互相切磋武技，提高中國武術的質素，二來可以平抑各門各派私鬥的現象。

由於中國武術門派甚多，雖然萬流歸宗於少林，但經多年來的演變，各門各派的武術已大有出入，各派弟子只能學到本門的武功，而其他門派的長處，則一竅不通，這樣會使中國武術流於支離破碎，所以舉行國術大賽，主要的目的是觀摩，讓各派弟子能取他人之長，補己之不足，發揚國粹。

陳師父更指出，在沒有這些比賽之前，各門各派弟子也一樣私下舉行「決鬥」，由於門派之見甚深，而且習武人士太多希望擊敗他派弟子為榮，所以當時「約戰」的風氣十分盛行，中國國術總會有見及此，於是設立比賽，讓他們在「擂台上正式較量」，由公正人判決勝敗，這樣反而來得公平，安全。

陳漢宗師父綜合多年舉辦國術觀摩大賽的心得表示，在提高武技方面談到成功，尚言之過早，但在武德方面，私相約鬥的情況已減少，這是可喜之事。

中國國術總會 創立宗旨概略

香港中國國術總會成立於一九六九年，迄今至有十年歷史，目前擁有五百多個會員單位，每一個會員單位都設館授徒，學徒逾十萬人，遍佈港九新界各地。

國術總會近年來不斷舉辦各項武術表演，和大力宣傳出外比賽的好手的輝煌成績等，對於發揚國術起了極大的推動作用。

香港中國國術總會會長陳漢宗解釋該會創立宗旨及成立經過時表示：該會的宗旨概略為：㈠培植及發揚中國武術。㈡促進該會會員鍛技道德及舉辦會員有關之福利事業。㈢推行正常康樂活動。㈣資助任何慈善基金，協助推行有關之社會福利事業。

該會全體人員以本着發揚中國國術的精神，希望能夠做到「滙合四海羣英，蔚為國族之光」的境界。

在一九六〇年至六五年期間，港九鐵打傷科中醫師，每月有一次聯誼性聚會，藉以聯絡感情，交換學術知識，其中又有百分之九十以上，都是國術界中人，他們每於酒酣耳熱之際，均感到國術未有組織而感到遺憾，當時曾有人倡議發動籌組，無奈得於種種因素，致未有實行。

直至一九六八年十月九日，港九國術界假座新雅酒樓，設宴款待新加坡國術總會親善訪問團席上，即掀起一片組會高潮，在出席者，選出十五人為籌備委員一九六八年十一月廿三日，舉行首次籌備會議通過名為「香港中國國術總會」，設臨時辦事處於九龍彌敦道七二九號地下，並首讀通過會章，一九六九年元月十二日，舉行第四次會議，三讀通過會章，並推定陳漢宗、關德興、謝榮斌、陸智夫、龍啓明、廖子強、李英昂、林煥光等八位為註册人，辦理註册有限公司事宜，同年八月八日，奉准註册，又於同年十一月卅日召開同人大會順利選出第一屆職員。

中國拳術 多效動物

每一個國家，都有他們的拳術，也可以說，每一種動物都有牠們一種攻守防衞技能，不過運用的技巧，各有不同。

……會主席陳漢宗表示，由於年代久遠，已無從稽考，而按歷史記載，則兵器之用，乃自黃帝始，黃帝之前，則無考據了。至戰國時代，各國紛爭日烈，於是拳術與兵器，乃日益精巧，如當代之卞莊子、孟施舍、張良、荊軻等武士，皆能以運用武器而得名，但他們師承何人，武技如何，皆無可考。直至梁代，達摩東來，他以為可佐武帝建立一番功業，殊料不為帝用，乃隱於河南嵩山少林寺面壁九年，深研吐納術，而且目睹寺僧精神頹萎，以易筋洗髓法，及羅漢十八手授之，果能轉弱為強，由是少林拳術，名重武林，至今仍為武林中人所稱道。

中國拳術之派別，多不勝數，如以地區而別，則有南北之分，如以門系來分，則有少林與武當兩大派，由於年代久遠輾轉流傳，乃又由派而門，由門而家，雖則各派各家的手法不同，但是萬變不離其宗，總脫不了手、眼、身、法、步、精、神、氣、力，功此十字訣。

中國拳術，多以動物的搏鬥技巧為法，故有龍、蛇、虎、豹、鶴、獅、象、馬、猴、彪，及螳螂、鷹爪等而定其形，其餘太極、八卦、形意等門，在北派拳術中，均甚負時譽，而在廣東方面的拳術，且流傳甚廣。一般人認為南拳，而為人所熟知的有洪、劉、李、莫、蔡、佛等家，及蔡李佛、詠春、永春等派。

圖：中國國術總會主席陳漢宗，除設館授徒外，在空餘時間，也替人治病。

港九武館有千家 功夫小子數萬人

香港的武館越開越多，當年李小龍掀起了工夫熱潮時，還不過有三、四百間武館，習武人士約一萬五千多人；近年來武館數目則告劇增，據中國國術總會主席陳漢宗先生稱：現時起碼有武館一千家，每家武館有學生四至五十人，學生總數達四、五萬人之衆。

數年前，中文大學曾做了一個「犯罪調查報告書」，得到的結論是：武館是罪案的溫床。

在警方的紀錄中，武館與罪案有很大的關係，部份資料更顯出武館黑暗的一面，例如黑人物混入武館，伺機踢人入會等。在未有「廉署」之前，及外圍賭檔盛行時，一些武館更由黑社會主持，假借名義來開賭檔，外圍狗馬及應召架步。

有鑑於此，市政司署遂於三年前立例管制武館規定任何武館需向有關方面申請社團牌照，另外還需提供每位學員的詳細資料。警方人士，則每年分別在各區的武館巡查，檢驗武館是否有領牌，兵器是否合法，或垂詢有關學員的資料等。

當時保安司戴宏志曾說，這項法例，一方面能夠避免不良分子把持武館，另一方面，也可鼓勵這種傳統活動，得到健康的推展。

國術界人士對保安司這段話的反應頗為微妙。一方面，他們希望這個法例眞的能夠將不良份子擯出武術界；但又恐怕這法例管得太嚴，窒息了國術的發展。

法例實施後，得到了良好的效果。

中國國術總會主席陳漢宗指出：武館經過註册方可設館，帶來了很好的影響，那些武館較前守規律，絕少發生武鬥講手，也未試過有武館因犯事而被吊銷牌照。

事實上，國術界隨便約對方「講手」的風氣，近年來已經減少。尤其擁有五百個單位會員的中國國術總會，近年來一直提倡國術界的自律，嚴格規定各館的教頭及學徒必須行為良好，有正當職業，師傅收徒弟更要審慎從事，除了傳授武藝，更灌輸武德。

為了進一步推展「自律」，國術總會舉行了多項公開比賽，藉此淘汰不良的武林人士。

三年前開始：該會籌辦的「國術觀摩大會」及「東南亞國術邀請」都硬性規定參加比賽的選手，一定要沒案底，並且將各人的手指模交警局存備。

中國國術總會這樣推行自律，就是要澄清社會人士有對國術界的不良印象。

由於樹大有枯枝，武館中有不良分子滲雜其中絕非奇事，但按此而說「武館是孕育歹徒的溫床」，則未免言過其實。一位武術師傅說，習武的青年，大部份為了鍛鍊體格及防衞自身的安全，別有用心的敗類為數甚少。

該位師傅還感慨的說：「師傅傳授弟子以各種武藝，除了技術性方面以外，還必對弟子諄諄告誡，必須遵守武德才稱得上是一個『武術』中人，但有些不肯弟子誤入歧途，把學來的武技使用於旁門左道，這實在使武術師傅感到極為失望。」

目前分佈港九、新界的武館達一千家之多，可謂南拳北腿俱全。武館的數字如此衆多，當然是青年人時尚習武所造成。習武既成為時尚，那麼武館負責人就更需注重學員的武德，並嚴密防範歹徒滲透，這樣，武館的存在，才眞正是發揚中國的尚武精神……

李麗麗余雅倫佳期訂明年
琴姐收關菊英為誼女
歐陽珮珊工作忙很少在家

△李麗麗與余雅倫訂婚雖然已有一段很長的時間，但至今仍未聽聞他們有結婚的消息，而兩人並未打算無了期的拖延下去。較早時他們已有了婚期的準備。預算明年便會結婚，但正確日子現時則仍未決定。

兩人訂婚之後，要延遲至明年才打算結婚，是由於彼此對事業都非常看重，目的是希望在未來的一段時間內，打穩自己的事業基礎。

李麗麗目前在電影圈，誠然算得上是一個忙人，但她已計劃在結婚之前，全部償還所有的片債，甚至決定結婚之後，會盡量減少出鏡。

但她卻無意完全退出影壇，最近她打算跟幾名志同道合的朋友組織兄弟班拍戲。

△「五台山」結交誼契之風仍然方興未艾，昨日李香琴收納關菊英為她的誼女，並準備稍後會大排筵席，擺設上契宴酒。

李香琴與關菊英一向感情甚好，因為關菊英對於李香琴處處顯得關懷，基於這個緣故，李香琴認為關菊英是個很難得的女孩子，為了加強她們之間的關係，便決定上契。

△歐陽珮珊最近很忙，由於無綫決定將「網中人」劇本修改之後，增加了她的戲份。

為此，使到歐陽珮珊近日來，連在家逗留的時間也隨着減少，因而無法經常與丈夫鄭鋒在一起。

還好他們目前均屬在同一電視台工作，因此唯有利用在電視台見面。由於歐陽珮珊的工作很忙，因之連進膳的時間也在外間，甚至連電視台也是他們進食的地方。

德國特輯有新意 盧遠表現不理想

「貓頭鷹時間」內容是有進步，最近的「德國特輯」，給沒有機會旅行的觀衆開了眼界。

生成遊埠命的盧遠，公費遊埠自然樂不可支，報導還算過得去，但在「德國特輯」中，他訪問了幾位研究中國歷史或語言，說得一口流利國語的德國人時，則顯得的「失禮」之嫌！

「你叫甚麼名字？」或「你是學甚麼的？」

就不說照北方人的習慣，對一個陌生人多數用「您」字的尊稱，以示禮貌與尊重之意，也該在「你」字之前，加「請問」兩字，這是起碼的禮貌。

中國素稱禮義之邦，外國人研究中國文化，自不會不懂得這一點，盧遠的表現，會惹得人家心裡竊笑了！

盧遠的國語比起那些德國人來，也是够汗顏的，聽其中一個德國人說來字正腔圓，就想到我們身為中國人，竟有許多對自己國家的母語一竅不通，也眞是笑話之至！

亦彈亦讚　悠悠

侯朝聲中國功夫 震動羅省武術界

侯朝聲上月赴美拍「豬仔血淚」，是他生平第一次出國，是以到了美國樣樣新鮮，令他十分興奮他的特點是碰到每樣新奇東西都要試一下，如自動賣汽水機，香烟機等，都令他感到興趣，以致有很多時為了他貪玩而使大伙人等他一個。

據「豬仔血淚」的導演華一泓日昨談起說侯朝聲的武功，更曾使羅省功夫界震動，很多空手道，唐手等館主致頭等功夫行家都來參觀他的武藝，而這次侯朝聲在羅省的演功夫，是同在「豬仔血淚」的一位黑人打星加路史葛促成。黑人拳師加路史葛也曾是李小龍門徒，去年曾應恒生公司之邀來港拍「被迫」一片，因而認識了侯朝聲，史葛在羅省是有武館的，這次侯朝聲到美國，史葛便請他到館中打醉拳，猴拳和螳螂拳三套正宗中國功夫，給自己的門徒觀摩，並邀請了羅省的功夫界前來集體參觀研究，他們對侯朝聲的這幾套拳有動感力感和象形，感到十分奇妙，他們說中國的拳術簡直到達奧妙的境界了。

阿倫在台吃得開
拍片有一定的基礎 投資做賺錢的生意

文

「混拿」的阿倫，月前在台灣渡過他的廿七歲生辰，請他拍「忘憂草」的老闆，趁他生日做宣傳，出錢請客，搞得很熱鬧。

因為，「忘」片是阿倫在台拍的第一部戲，映期抑巧排在他生日之後兩天，又碰上要跟阿B打對台，阿B主演李行執導的「早安台北」，聲勢逼人，所以特別緊張，先在宣傳上拼一拼了。

他們兄弟對疊，卻想不到首次單獨「出擊」的阿倫，竟打了勝仗，事前人人看好阿B的「早安台北」，由於他早有一部「小城故事」打響了頭陣。

這樣，阿倫打穩了他在台灣做文藝小生的基礎，今年他的生日過得特別有意義。

不過，阿倫忘不了香港，他對香港的朋友說「我怕留在台灣時間太長，香港觀衆都把我忘了！目前文藝片依然低潮，我在台灣拍的戲，香港未必上映，因此希望能在香港拍一兩部戲，最多兩頭跑就是了。」

阿倫屬於靚仔型，他的香港朋友回來說：「有許多台灣女孩子喜歡他，主動的去約他哩！」

便問他可有入陷了脂粉陣？「阿倫應付女孩子很有經驗，就像應付他的女歌迷一樣，大大方方的有條有理。據我所知，他已有了女朋友，而且相交多年，感情一直很好。」

看來阿倫在台灣人緣不錯，該是得力於他為人隨和，跟什麼人都談得來的原故。這一來，亦使他的國語獲益不少，一年之中，大有進步。

拍戲唱歌之外，阿倫將賺來的錢投資做生意，他的頭腦不錯，做的是貨櫃車生意，這行業近年有很好發展，阿倫這一注是押中了。

銀色手記　夏雷

珍妮花改變戲路 拍懸疑謀殺影片

圖為「捉奸在床」片中的珍妮花美遜與尊拉甸奴斯。

珍妮花美遜，是一部最新色情謀殺片的女主角，她是被害者的女兒，但亦是同謀之一。她跟一名畫家男朋友合作找一名男子到自己家中，偷取一批價值不菲的珠寶，當夜她並沒有留在家，她父母熟睡中聽到聲響，做父親的便起床查看，於是與偷珠寶男子糾纏上，最後被殺。探長到場調查，重心落在珍妮花的所有男朋友身上，珍妮花老想令探長疑惑其他人。但結果仍是天網恢恢。這部片的片名就是「捉奸在床」。

美艷動人的珍妮花，一向都是拍香艷喜劇片的女演員，這次拍「捉奸在床」，戲路已有相當的改變，她說：「拍懸疑謀殺片很够刺激，雖然這部片還是要我以裸體上鏡，但那的確為了配合劇情的需要，而不是有理無理的大脫一場。當然，我並不滿足於被定型，很希望有機會多多扭演各種各類不同的人物角色。」

珍妮花美遜是一個很活躍的女子，在朋友堆中，但凡有任何活動，總少不了她的一份，她最喜愛的活動是參加宴會，因為她愛藉華衣美服來表現她的性魅力，以吸引衆人的矚目，所以她的朋友都說，只要有珍妮花在場的任何宴會，場面必定熱鬧非常。此外，珍妮花還愛裸泳於私家的室內泳池中、騎馬及玩橋牌。

影片突破風格 以女性為焦點

巴巴拉史翠珊去演的「安妮荷爾」及「俏郎君」，皆可稱之為「新女性電影」，這種類型的電影不僅以女性為鏡頭的焦點，而且，以女權份子，女強人，女智識份子為描刻的對象，但不突出女性地位與處境的題旨。

女權的解放，對男強女淑的傳統觀念，實在是空前未有的變局，家庭之男性地位大為動搖，新女性電影經常在這個問題上面大作文章，「鐵體愛情」也不例外，美格科絲德主演的地產女經紀，在事業方面頗有成就，片中演她夫婿的貝利京，男性尊嚴大變損傷。

貝利京在戲裡的角色，幾乎是半男半女的第三類，起初，貝利京是遭他情婦遺棄，走投無路而接受美格科絲德的接濟的，每日無所事事，住在女主角家裡主持家政，連美格科絲德的女友也甚少把他當作男人看待，還對日後的失權伏下一層隱憂。錯綜複雜的男女心理刻劃堪稱片中另一特色。

泰迪羅賓攬製片 卻不會放棄歌唱

流行歌手泰迪羅賓移民加拿大後，離開香港已有幾年時間，最近回到香港並沒有重組樂隊，卻做起電影製片來。

目前為人矚目的寫實警匪片「點指兵兵」，就是由泰迪羅賓策劃製作的首部作品。也許有人覺得他忽然有興趣製片而感到奇怪，其實，他攪實驗電影，已有很長的歷史，還在讀中學的時候，他就攪實驗電影，後來成為紅歌手，仍然沒有放棄，這是他生活中兩大興趣之一，另一種興趣自然是唱歌。

「點指兵兵」是藝高娛樂公司與珠城製片公司聯合出品，由章國明導演，王灝、金興賢、張國強、劉詩棣主演，是一部極富衝激性的寫實電影。

「我永遠不會放棄音樂和歌唱，它是我的第二生命，何况，音樂歌唱和電影藝術也是不可分離的，譬如我新大碟裏的點指兵兵，就是「點指兵兵」影片的主題曲，影片不能沒有音樂，而音樂也會因一部好片而更流行。」

泰迪羅賓又說，他在加拿大幾年，一直都有組樂隊演唱，在東岸的多倫多和滿地可，他的樂隊是頗有名堂的，目前，他雖然回了香港，但他的樂隊在加國仍然經常到處巡迴演唱。

「沒有音樂和歌唱，生命是多麼枯燥，我寧可沒有電影，也不能沒有音樂。」泰迪羅賓說。

問泰迪羅賓，既然對電影製作如此有興趣，是否就此放棄了攪音樂歌唱？他說：

拍難度高武俠片 韋白說是豬頭骨

韋白為了「豪俠」與「壞小子」的竣工，感到高興，而且有一身鬆晒的感覺。

韋白解釋說：無論是吳宇森執導的「豪俠」，還是李榮章執導的「壞小子」，都是豬骨頭，非常難「梗」的工作。

在「豪俠」中，吳宇森已經將韋白「虐待」了好幾個月，每一場要他打的戲，韋白總是打得腰痠骨痛的，因為，吳宇森的要求高，所有的打鬥場面，都要求難度極高的，而且，還要一氣呵成，這比分鏡的拍攝，不知道要辛苦多少倍。

韋白在完成了「豪俠」，以為可以好好的休息一段日子了。

想不到，李榮章不放過他，成龍也不肯讓他輕輕鬆鬆。

拍李榮章的「壞小子」，韋白以為新導演，工作一定馬虎一點，可是，事實適得其反，李榮章似乎是雙倍的「虐待」他，在最後一場戲中，使他的尾龍骨，被斬了一刀，痛得他要躺在家中中醫跌打，不過，韋白認為這樣很值得，無論對戲，對他都有好處。

明星與我　依蓮

岳華懂生活情趣 與恬妮無酒不歡

岳華一向是個很懂生活情趣的人，與恬妮婚後，夫唱婦隨，更是樂也融融。

岳華不拍片的日子，除了與恬妮逗女兒為樂，日間趁着女兒午睡，多數會彈鋼琴，看書，聽唱片；有時與老婆齊齊練習毛筆字，生活清靜閒逸。到了晚上，則約幾個朋友同家吃完飯聊天打打小牌。

他們夫婦還有一大共同嗜好——喝酒。

據岳華說，他是每晚無酒不歡，而且每喝必多，難得恬妮也是好酒量之人，於是夫婦倆每晚照顧女兒吃晚飯後，便撐其檯腳。

岳華的家庭開支中，酒的消費相當大，據恬妮略加誇張的報導：他們每晚喝拔蘭地兩瓶，打個折扣，也够驚人的了。所以一個月下來，他們差不多喝掉普通家庭整個月的生活費！不過岳華恬妮最着重飲與食，其他花費倒不大。並非揮霍無度之人。

最近這陣子，岳華比較清閒，楚原的幾部片暫時都拍不到他，牟敦芾的「連城訣」又要等佈景埋尾，恰好「楚留香」上映，岳華大可一家三口去捧自己場了。他在片所演的妙僧無花，出色處，絕不遜於狄龍的楚香帥。

娛樂圈
恐怖片怪銀球奪命

在加利福尼亞州的晨光停屍所，並有幽靈出沒，銀球奪人性命，恐怖異常，令人驚心動魄，圖為影片「幽靈」中的一個鏡頭。

星河晚眺　明明

胡慧中走紅後 並未放棄學業

靈氣逼人的胡慧中，仍然是文藝片，仍然又有新片與觀衆見面，有多首動人的揷曲，不同的是導演改由以手法細膩著稱的宋存壽，劇本的內容，更有時代感而已，這部新片便是繼「歡顏」之後的「我歌我泣」。

胡慧中並沒有因為榮獲本屆亞展「最有前途新人獎」而放棄了她的學業，她認為：無論如何，她都要完成自己的學業，再確定自己的動向和事業。

目前的胡慧中，不但要繼續她的學業，更要拍戲，最要命的是非常忙的，實在是趕起戲上來，食無定時，睡無定候，在拍「我歌我泣」的時候，胡慧中便因為患腸炎而病倒了。

胡慧中患的是急性腸炎，痛的她面無人色，把宋存壽嚇得要命，立即將她送往醫院，留醫了兩天。宋存壽和屠忠訓天天往探望她。

幸而，胡慧中的身體健康，一向甚佳，病好了，又繼續拍「我歌我泣」，不過，宋存壽為了怕她再有意外，不准她隨便吃東西，就像是親父女般的感情。

今日電視節目

麗的第一台

- 2.05 六合彩
- 2.10 粵語長片「姻緣道情殺案」羅劍郎紫羅蘭主演
- 4.00 下午茶（婦女節目）
- 4.30 星球大戰
- 4.55 百變英雄卡通
- 5.20 蜘蛛俠
- 5.45 天地雙龍
- 6.08 節目介紹
- 6.10 新聞報導
- 6.20 奉告
- 6.25 六合彩
- 6.30 醒目仔時間
- 6.55 動物誌
- 7.25 神探醒目女
- 8.00 天龍訣
- 9.00 麗的劇場：新變色龍
- 10.00 當年今日
- 10.03 新聞天氣及經濟行情報導
- 10.30 貓頭鷹時間
- 11.00 豆星
- 12.00 牛精良

（明日節目）

- 7.00 早晨新聞節目
- 9.00 節目介紹
- 12.00 節目介紹
- 12.02 新聞報導
- 12.15 警網雄風
- 1.05 天地之大
- 1.30 貓大哥

麗的第二台

- 4.00 醒目仔時間
- 6.00 新聞摘要
- 6.05 生活的旋律
- 6.30 九寶英傑（中文字幕）
- 7.25 當年今日
- 7.30 新聞及天氣報告
- 8.00 威威馬戲團
- 8.30 十月精選：江湖奪寶（中文字幕）
- 10.30 德國足球大賽
- 11.30 新聞及天氣報告
- 11.40 今晚午夜場「MONEY TALKS」

無綫翡翠台

- 2.10 天涯俠士萬里追
- 3.10 粵語長片「金屋藏嬌」林鳳主演
- 4.35 父子親情
- 5.00 無敵大飛人
- 5.30 小英的故事
- 6.00 芭蕾舞曲
- 6.30 新聞及天氣報導
- 7.00 奉告
- 7.05 「翡翠劇場」之「網中人」
- 8.00 「楚留香」
- 9.00 「歡樂今宵」
- 10.30 蕭十一郎
- 11.30 新聞簡報
- 11.40 豪門恩怨
- 12.40 國語長片「桃園三結義」李璇主演

（明日節目）

- 8.00 粵語長片「黃飛虎反五關」（上）關德興主演
- 9.30 粵語長片「黃飛虎反五關」（下）關德興主演
- 11.00 神奇女俠
- 12.00 飛船流浪記
- 12.30 片斷
- 12.55 午間新聞
- 1.00 父子樂
- 1.40 師姐出馬

無綫明珠台

- 4.00 芝麻街
- 5.00 新聞摘報
- 5.05 英語片
- 5.30 魚的故事
- 6.10 動物記趣
- 6.35 歡樂寄奉
- 7.00 新聞報導
- 7.30 龍鳳神探（中文字幕）
- 8.30 才智雙嬌（中文字幕）
- 9.30 「明珠九點半」「春色撩人夜」馬龍白蘭度主演（中文字幕）
- 11.30 最後新聞簡報
- 11.40 五對俏冤家

玉屏風

諸葛青雲著　杜文圖

一面發話，一面取出那位「玉姑娘」所贈的朱紅蠟丸，托在掌上。

焦良大喜道：

「大哥已服用過了？……」

柳延昭搖頭道：

「畫虎畫皮難畫骨，知人知面不知心，我和秦文玉以前毫無交情，怎能斷定她所贈解藥，是真是假？」

孟賢道：

「小弟倘能識藥，我先看上一看，或許便……」

他話猶未了，柳延昭已把掌中朱紅蠟丸，含笑遞過。

孟賢微一用力，捏碎外裹蠟皮，室中立覺藥香撲人！

他拈向鼻間，仔細嗅上幾嗅，向柳延昭含笑說道：

「大哥，放心服用吧，確實是上好解毒聖藥……」

柳延昭見計劃已如自己所料，逐步實現，遂故意皺起眉頭，以一種過份慎重的神情說道：

「我認為不妨儘量慎重一些，免得萬一有差……」

話方至此，蕭克英接口笑道：

「這樣好了，小妹先行服藥，若是奇毒能解，並無意外變化，柳大哥再服食其餘一粒！」

柳延昭搖手道：

「不行，不行，怎能讓蕭大妹以身試藥，要試由我來試……」

一語未畢，蕭克英已從孟賢手中，搶過解藥，納向口內。

柳延昭叫道：

「蕭大妹，不要這樣吃，秦文玉有言，要用『無根水』吞服。」

蕭克英笑道：

「這酒庫之中，有的是『酕醄道長』製酒所用的『無根水』呢……」

話完，立以「無根水」，把那粒解藥吞服下喉！

柳延昭心中一寬，因他深知蕭克英乃女中義俠，若知解藥僅有一粒，怎肯先行獨自服食！

但他心中一寬，焦良卻心中一緊！

他是外樸內秀，聰明絕頂之人，看出柳延昭有點故意讓蕭克英以身試藥，否則，在蕭克英奪取「無根水」時，大可及時阻止！

這種行徑，似與柳延昭一向重人輕己，仁義如天的俠骨豪情，有些嚴重違背？

但焦良祇覺得有點不對，卻猜不出「不對」之處的所以然來！

這時，柳延昭站起身形，走向蕭克英，含笑問道：

「蕭大妹，你服藥之後，情況如何？」（六四）

海茫茫

黃思騁

一〇三：識新朋友

「你怎麼可以這樣說，交友是雙方面的事，」周本棣說。

「至少你們兩個人都虛位以待，別無牽掛。」

見面禮過去以後，他們就來點菜。周本棣對這一家餐室似乎有特殊關係，他把伙計召來，要特殊一點的菜式，不要普通的餐，伙計說是有特別的海魚和做法特別的牛柳，他就命伙計送來試一試，另外還有特色的沙律。

奚雲婷還沒遇見過這種社會上的特殊階層，他們往往因為有錢，使許多消費地方的經理和伙計，對他們另眼相看，有些為普通消費者所不能得到的消費品，他們統統可以得到。而這位姓周的公子哥兒，似乎就是這樣的人物。

他們正在享受這些既豐盛又美味的食物的時候，經理走了過來，未說話先有一個笑臉。

「周先生，很久不見你來幫襯了，這一向很忙吧？」

「哦，我剛從外埠回來。」

「難怪，」經理一面說一面把桌上的盤碟重新整理一下。

奚雲婷暗地裡觀察這個家庭出身高貴的男子，發覺他們的面部表情和體態都是與衆不同的，就是說話的腔調也有點異樣。他處處表現出他的身份，有着一種難以說明的自信心。英國人所謂要三代才能培養出一個尖頭鰻，或者就是指這些了。

「奚小姐，你在那一間公司做事？」他問。

她告訴了他。

「沒有聽過這間公司的名字，」他皺一下眉頭說：「或者倒是新成立的。」

「是一間小公司，成立已有十多年了。」

「你在學時一定是個高材生，對嗎？」

「你怎麼知道？」

「我祇要看一看外表就行了。」

奚雲婷很高興，好像自己忽被選中成為本屆的香港小姐似的，因為她在書院裡一直考第二三名，但這件事現在極少人知道。

「像你這樣的人進保險公司未免太糟蹋人才了！」

「所以要你來提攜啦！」趙書卿插口道。

「你知道我的情況，任何我想用來改革舊制度、舊作風、舊習氣的措施，他都認為是反叛、是造反、是革命，你說我還能做些甚麼！」（一〇一）

神秘怪客

高華

三七四：法國大客

三日後，吉卜賽人歌舞，離開香港去新加坡，雷鳴、金萍再無同佢地見面。

一日，有個白頭浸之法國人，名叫羅路，帶同一個識講中國話之女秘書，來到北聯酒店，同時，北聯酒店亦收到一封電報，係由法國拍來，話羅路係東方古物收藏會之會長，要到香港搜購名貴古物，已介紹佢地到北聯酒店居停。

何健讀完封電報後，又知道羅路……

金萍睇過羅路之護照，又睇過佢提出之証件，確係東方古物收藏會之會員，當卽帶佢入經理室，搬出十幾件價值甚高之古物俾佢欣賞。

羅路喜歡一隻白玉雕成之小馬，有二寸高，四寸長，愛不忍釋，問價錢，金萍索價卅萬，羅路嫌貴。

金萍將師父陳川貴請出來，敘接呢單生意。

羅路道：「其實我都唔係指定要買某一種珍貴禮品，祇係要買十二件禮物，其中一件比較貴重便是。」

陳川貴道：「祇要係值錢之飾物，式樣與價錢都唔計？」

羅路道：「最好有幾件係適合女人配戴之飾物。」

陳川貴叫金萍同佢選十二件式樣不同之戒指或襟花或頭飾，有鑽石鑲作，亦有玉器，計吓數共值五十萬元。

……地要黃金，則照卽日市價。」

陳川貴道：「要金條。」

羅路打電話叫人送來，大約廿分鐘左右，一個中年婦人送一包金條來。羅路道：「請試吓成色，此乃本港大金行之貨品。」

陳川貴隨手取出一條金，驗吓品質，果然係真嘢，於是折價成交。

羅路與婦人將十二件飾物帶去之後，金萍忽然驚叫道：「點解，呢個客人咁古怪，佢留低一批金條未帶走。」

陳川貴道：「大概係羅路之助手，帶金條來之時，大意遺落，佢一定會返轉頭。」

金萍道：「有乜理由咁大意，遺下價值六七十萬元之金條，我總覺得有的唔妥。」

不久，婦人果然返來，問是否遺……

魔掌三年

夏力

三小間諜三氣特高課長

收買元買了餸菜回來，攞臘徐交還兩封信給他，叫他去找帶金順之時，經過郵局，把兩封信投入郵政信箱內，信已貼了郵票，又叫他未到郵局之前，信應放在袋內，不可露眼，又教他去找帶金順之時，應該當作買花膠或鹹魚，以免小諸葛的人馬懷疑。收買元應命而去。

且說次日大澤課長在大埔，收到攞臘徐等三人之信，心中為大欣慰，卽刻打電話給中島。謂中島曰：「你的三位課員果然精明，他們怕被敵人偵知行踪，故此秘密來了大埔，我今日收到由郵政寄來的信，是他們的報到信，信中說已向你另寄一信，報告偵查的一切。」

中島在中區，當時還未收到攞臘徐的信，因此問曰：「這封信，你相信是真的報到信！」

大澤曰：「如果閣下懷疑，何不親到大埔來，驗一驗信中的筆跡。信上有三人的簽名及印章，我相信是他們親筆簽名的信。」

中島亦認為有到大埔一去的必要，當下答應他，放下電話之後，就換上便裝，在特高課前，叫兩個便衣密偵，到外面去找一架殘舊的貨車來，然後乘這部貨車到大埔去。

由於中島還未收到攞臘徐的報告，他不知道有混號小諸葛的小間諜在大埔活動，是以在警覺上未能提高對小孩子的警惕，故此車到猛鬼橋附近，忽見路邊有三個十三四歲的村童，擁着幾綑山草，在路邊向他的貨車招手，中島想起昨天接到的電話，說猛鬼橋有游擊隊擄去攞臘徐等人，如今見這三個村童，於是叫駕車的密偵停車，他先拔出槍來，指向三個村童，然後叫兩個密偵下車，先搜村童有無武器。

兩密偵如狼似虎跳下車來，向村童走去，喝曰：「舉手，我地先搜查，再問話！」

三村童果然舉手，密偵搜身之後，對中島曰：「但地身上冇嘢，似係真正攞山草的村童。」

中島仍然持槍對住三人曰：「你地因乜事揮手叫我停車？究竟有乜作用？」

其中一個村童曰：「我地在山上攞山草，發現山上有一架拆到爛熔熔的軍車，想話俾你地知。同時，想你地落下順風，送我地到山腳，我地係山腳那條村的村民，我地係一等良民！」（十）

鳳陽俠客

士良

江靈忽道：「大哥，我們分前後兩路夾攻，但華山廟是易入難出的地方，必要拚了一死，才能獲得成功，孫子兵法說：『必戰可生，倖生則死』，我們今天已是非戰不可，死的成份，佔百分之九十，勝的成份，祇有十分之一，我們便該拚死前往。」

淳于懿道：「願聞妹子作戰計劃。」

江靈指頭指着地面的華山廟道：「我們分兩路入廟，卽是前後兩途，寺內必有埋伏，每一個人的武技，一定十分超卓，我在前，你在後，前後夾攻，見人便殺，直到找着石老虎，才能停殺，祇看前，不能後顧，你該明白，非此便是死無葬身之地了。」

淳于懿點了點頭道：「好，你說的是，我們祇有前進，不能後退，後退便全盤失敗了。」

這時所顧慮的，是華山廟內部設防的形勢，還未知道，轉眼已屆黃昏，一邊山還在夕照輝映下，一片金黃，一邊已暮色四合，晚烟繚繞，兩人正在觀看山色，忽見黃光在眼前掠過，一個穿了黃色道袍的人，手上拿了一口劍，不知在那裡飛來，在不遠一片大石上落下，他的身形，像一頭野鶴，輕輕的落地無聲，可見輕功絕世。

淳于懿吃了一驚，

江靈望着他，目不轉睛，他的身形，不像天游道士，當是華山派另一個高手。

他在大石山站了一會，忽又凌空一跳，直落在密林裡，不再見面，當然去遠了，淳于懿低聲道：「好個輕功！」

江靈看了他一眼道：「你怕？」

淳于懿笑道：「局勢已定，為甚麼要怕？祇覺得他的輕功，確是了得。」

江靈道：「了得不了得，是另一回事，就算他是三頭六臂的天神，也當等閒。」

日落後，山中一片昏黑，好月未上，繁星滿天，江靈拿劍一跳起來，說道：「大哥，我攻前堂，你攻後堂，雙管濟下，你要緊記，不能成功，便死在廟內，不可退去，退去便不是英雄。」說完，又吟道：「風蕭蕭兮易水寒，壯士一去兮不復還！」（一〇八）

刀開明月環

東方玉

五：事出離奇無處覓行踪

一面朝徐子桐打了個手式。

徐子桐自然會意，要天龍八部弟子立時一齊抽出戒刀，另由兩名弟子把戒刀擱在飛龍公子和楚人傑的頸上。

果然，竹逸先生話聲方落，耳孔中傳出一個極輕的聲音說道：「你們稍待，容我進來稟報。」

這句話聲音極為低沉，但大家都聽到了。

竹逸先生飄身落地，就朝壽通大師道：「大師快要人去通知下面的人，大家都可以上來了。」

壽通大師點點頭，就要一名弟子下去請大家……

……南山、荊雲台、阮清香、荊一鳳、司空玉蘭、杜鵑、夏壽聲、寶金樑等人都上來了。

留在崖下的是武當二十五名藍袍弟子，和武功較差的商老二、李管事兩人。

就在大家進入石窟不久，對面石壁間緩緩裂開一道石縫，緩緩現出一道門戶。

從裡面走出一個身穿青布勁裝的漢子朝大家拱手一禮，說道：「堂主請少林方丈入內相見。」

就在此時，石壁間燈光突然大亮，十六盞風燈，同時點起，把洞窟內照耀得如同白晝！

現在，大家可以看清楚了，這兩道石門之內，是一片方廣的大天井。

山腹之中，當然沒有天井，但這座石窟，就像大天井一般，兩邊有長廊，也有一排廂房，正面三級石階上，是一座大廳。

身臨其境，儼然是一座大宅院，不像是在山腹中了。

由大門到大廳，經燈光的照射，望進去極為……

……師和武當掌教一寧子為首，接着是華山華鳳藻，六合徐子桐、白鶴天鳴道長，九宮竹逸先生、八卦封自清、形意祝南山，荊雲台、一清子、阮清香，荊一鳳，司空玉蘭，杜鵑等人。

稍後，是少林方丈的八名護駕弟子押着飛龍公子宇文傳、楚人傑，緊隨衆人身後而入。

壽通大師率十八名弟子，和崆峒島主寶金樑、夏壽聲，一起留守門外，沒有隨衆進去。

慧通大師、一寧子相偕走入大門，越過大天井。

對方三個降階相迎的人，也很快迎了上來，由中間一人拱手說道：「大師道長，和諸位大駕光臨，日月堂中蓬蓽生輝，兄弟也深感榮寵，祇是迎迓來遲，還望多多恕罪。」

說罷，朝大家連連拱手。

祇要聽他口氣，此人自然就是日月堂主北海神龍宇文望了。

大家舉目看去，這人約莫四十出頭，個子高大，生得廣額豐顴，鷹目隆鼻，目光炯炯有神，……

小說

東京夢華

南宮搏

大男孩

她為此而思索着，不久，她有了決定，找了一個人出來——她劉每省的親戚，曾被軟禁起來，一而她在走的時候將之帶來的。一個祇有十五歲的少年人。她喚他弟弟：

「現在，我想沒甚麼事了，你如想回去，也可以！不想回去，在汴京讀書也可以的！」她直率地向弟弟說。

「我——不知道，回去，他們是不是又會將我關起來？」弟弟說：「實在，我沒有犯罪呀！我是……」

「你祇是爬上來偷看我沐浴，是我拉你進來的——你說過不少次了，弟弟，當時，我沒有替你作解釋，弟弟，你說過不怨我的呀！」她拍拍他的肩膀：「當時，我生氣，故意說——」

「我不怨你的，大姊姊，我跟着你也好，祇是，我又不能作你的丈夫，我知道，你也不會要我——他們說你淫蕩，我知道你是一個貞潔的人，那時，你要我說一些話……」

「弟弟，這些都不必說了，我問你，你想隨我呢？還是回去，倘若回去，我為你設法，如果跟我也可以，我會到很遠的地方去，不住在京城，以後幾年，也不會來京城了！你自己想想，決定了再來告訴我，現在，你獨自去想想。」

大男孩點點頭，走了——他們之間有過事，但是，李紅實在不曾和他有過肉體關係，只是，她故意說有。

當時，她還說，又誘使大男孩承認，另有目的的人，李紅雖然是和男子們週而激的人，但並不是次次都如此，也並非對人人如此，她對十五歲的大弟弟，有另一種感情。那也是雙方面的，弟弟祇是為了愛美的慾望，悄悄地爬入看她沐浴。

這是無人願相信的，何況，李紅又把他帶到了汴京。可是，實在卻沒有男女之事。她讓弟弟住在本宅的別院。

如今，她認眞在考慮着和王士奇的婚姻——她與劉每省結婚失敗了，並不是她的行為不檢，一到山西，劉家就已注定了不會好，李紅便借故滋事，解決了婚姻，在表面上，她作得很輕鬆，實際上卻是很沉重的。

這些，劉每省知道，但他順應着——為了家族中巨大的壓力，又想到前途，才分手，她肯花許多錢，並不是沒有原因的，表面上，他的作法與實際又有不匹。這是他們之間的秘密。

現在，李紅在想那一次失敗的婚姻之後的下文，在都城中，她有足夠的錢，自然還可以過風光的生活，不過，她想到自己不可能一直風光下去的，再者，天長這地方，對她也是一個誘惑，這是她祖先的國土——她想，王士奇這樣子外放，可能一任之後，再調一個地方，仍會在長江兩岸，可能會在那一地區混上十年……（一〇〇）

晚唱

米高

唔驚港府賣地唔夠理想

上個禮拜嗰份憲報話港府七月份收支又出現赤字，主要原因係賣地嗰方面唔理想。

根據預算，今個財政年度嘅賣地收入應該係十九億幾，但今年到呢七月份賣地收入祇係得四億五千萬，卽是算預案嘅五分之一。

所以好多人等住今個財政年度，港府嘅算預可能呈現好大赤字。

其實呢樣嘢就係同我定，如果港府賣地都唔理想嘅話，嗰的地產公司就慎係唔掂。事關港府賣地收入年年都比預算為多，因為的地價炒到無晒譜，港府嗰方面，如果個價錢唔多理想，又會唔賣着，等到有高價至賣出，所以的地價有乜理由會低番落去。

今次暫時呈現赤字，祇係港府賣得少，可能喺而家的市道未理想，當局唔理的地出嚟賣住。

你睇吓上個月柴灣嗰兩幅地，賣到空前紀錄，比前幾個嗰月的又高好多，所以你地唔使驚港府嘅賣地方面唔理想。

有好多人又話港府過度有咁多地攞出嚟賣，呢樣重唔使驚。

事關港府分分鐘可以唔準祖地價將塊地收番嚟發展。油麻地嗰六條街嘅業主暫時重幾好彩，重可以住番嗰啲道，又或者重有租收。

但係唔會個個都咁好彩，到時邊度約滿，港府就收邊度，你話係唔係有大把地可以供拍賣。

好多人建議港府撥的地王出嚟賣，好似中區消防局嗰類，咁就三四幅地可以滿足個預算。呢樣嘢你就唔使擔心。而家的地價日日咁起，俾你都無咁快攞起多一兩千文一呎，過得幾個月，的價錢又唔同，嗰陣，唔憂港府唔賣。

所以我地唔使擔心港府個預算，不如擔心吓自己點樣可以儲錢追着的樓價。

八公散記

筱碧山

三：東拉西扯話音響

據廚仔稱道：他認識一個嶺南大學的學生，這個後生仔掛名是讀書，查實他的每月收入，比校長更多，邋遢地有成千元咁犀利。他既不是僑生，全無外滙接濟，而且雙親又是貧窮的耕田鄉下人，那末他的收入靠些甚麼？原來祇是單單獨沾一味，就是卡式錄音帶也。

在大陸，月入人民幣千元，確屬高到不得了的入息，一個學生，利用錄音帶去搵錢，居然賺到千千聲入息，到底是怎樣的一回事？

原來那學生雖屬大陸鄉下仔出身，但由於家鄉是在港島毘鄰的寶安蛇口帶，自幼卽聽慣港方的電台播音，對國粵語流行曲，以及歐西音樂，一向耳熟能詳，後來上穗升學，入了大學，恰值放寬電器用品入口之時，錄音機與聲帶均在大量湧到五羊城，那學生靈機一動，動腦筋在音響供應上搵着數了。

惜乎此子全無海外關係，祇得「白手興家」。他第一步驟，必須備置兩架歷聲錄音機，而且需要高級些的產品，在當時需求高潮裡，一架四喇叭輸出十瓦左右的大型機，開開地喊價千元，一個拍手無塵的學子，怎去張羅千餘元去買機？

可是此子認眞活絡機靈，就在學校裏向那些僑生身上動腦筋。蓋因僑生都有外間接濟，電器放寬進口後，僑生大都擁有各式各樣的電器用品，至於錄音機，一人擁有兩三架的，亦不稀奇，甚至高級音響設備，亦普而遍之。那學子遂在課餘兼做經紀佬，替那些僑生搭橋鋪路，拋售錄音機。

本來，上等貨錄音機在穗已是搶手貨，無奈僑生大都是富家子弟，不屑親自兜售自用品，況且嚴格言之，這種買賣，也屬違法行為，因此若干僑生樂於委托那「經紀佬」代為沽之哉。

如此一來，那學生經手替僑生銷出十零廿架錄音機，他卻能在其中賺到兩架，歸為私有。

他擁有「本錢」後，並不自娛，將兩架錄音機進行「翻錄帶」的勾當。

他利用同學們的原音合帶，借來「以機過機」，錄成一批批「原音帶」，然後在市內拋售，果然一本萬利，賺到笑。（一〇）

京都 5-722883　最後兩天 凶眼 兒童不宜　後天映 火力

紐約·凱聲　今天五場請早　未來世界宇宙奇觀 未來世界宇宙陰謀 未來世界宇宙戰爭　世紀宇宙戰爭

大華　今天盛大獻映　歐陸大膽作風兩性寶鑑巨片　加路尊 比妮提露 遜　性的問題　勿再思 心思 你知曉 知就過 食色性也 兒童不宜

新都·快樂 K666148 H773496　片約所限今明兩天　大製片家大新編作人「蜜桃成熟時」　性樂趣　後天映聯羅珍沙娜 性愛艾曼妞　明早場：新都 分秒換娃·分秒瞬 快樂 連環屍案

寶石·富都 K657116　今天五場　匙孔窺秘　後天聯映羅娜珍莎 性愛艾曼妞　明早場：寶石 世界最新武器 富都 小色狼

麗聲·國都　麗聲六場 加開午夜場 國都五場　千古·元 雷·小虎 龍衛主演·大發公司發行　師父出馬　唐山師傅 跨海征西 人人愛敬 大威導演名播·郭南宏

樂聲·國泰　今天五場獻映　千古·元 雷·小虎 龍衛主演·大發公司發行　師父出馬　唐山師傅 跨海征西 人人愛敬 大威導演名播·郭南宏

金明　即日獨家獻映　軍妓殘酷史（兒童不宜）

金門·民樂　金門五場 民樂六場 加開午夜場　千古·元 雷·小虎 龍衛主演·大發公司發行　師父出馬　唐山師傅 跨海征西 人人愛敬 大威導演名播·郭南宏

龍華·恒星·油麻地·福星　龍華 恒星 于占元 師父出馬　油麻地 合家春　福星五場 性愛 滿堂紅　下期重映 林阿珍 老虎魚蝦蟹

海運·百樂 H702412 K678091　百樂中環售票處：恒星戲院　聯美機構神探莫王巨片 最後兩天 皇家郵船爆炸記！ 緊張頂點 刺激頂點　後天盛大獻映 火力　海運午夜場：粉身碎骨

東方·新聲　越映越旺　泛亞公司發行色情懸疑巨片　肉體作武器 無往而不利　甸拜倫 珍妮花 美蓮 伊高洛 主演　人為財死 色也為亡 天網恢恢 疏而不漏

娛樂·寶聲·明月·黃金　娛樂 黃金 今天五場 瘋猴 劉家良自編自導　寶聲 明月 今天五場 黃埔軍魂 劉家昌導演

翡翠·李活·荷·亞洲·蘭宮　翡翠 李活 今天五場請早 瘋猴 劉家良自編自導　亞洲 蘭宮 越映越旺 黃埔軍魂

大光明　最後兩天 性樂趣　後天起映 性愛艾曼妞

皇后·皇都·嘉禾　今天獻映　宋存壽導演 胡慧中主演　我歌我泣　為誰而歌？為何痛哭？

麗華·英華　狂滿請早　胡慧中 張國柱 合演 宋存壽導演　我歌我泣　下期獻映 蟲

利舞台·倫敦·都影　一枝獨秀今天五場　雪嶺大偷渡　李湯遜最新傑作　七彩濶幕·洲立發行

文華·明珠　最後兩天未看速看　後天映青春一對一　黃埔軍魂　甄珍 柯俊雄 劉家昌

總統·華盛頓　老少咸宜 五場　老虎出千　華盛頓今午夜 食人族歷險記

豪華·新大華·華　狂滿！今天請早　無敵智多星　歐洲公司激烈戰爭冒險巨片　戰爭片格局！間諜片趣味！

話香江

為解決食水問題 政府研究新方法

日所飲用的食水，大多依賴天雨及東江水，香港政府為解決食水問題，設立海水化淡廠，但由於海水化淡的費用昂貴，故已經停用，但政府將運用相反滲透程序，將海水化淡，新方法將較舊的蒸溜方法節省費用達百分之十。

每一個香港市民都知道依賴東江水並非善法，所以政府積極研究其他的新方法去獲取食水係必然之事。

新的海水化淡方法是利用「相反滲透程序」原理，與現時海水化淡廠使用的蒸溜法有很大的差別，[illegible]溜方法，由於需要燃料及急驟蒸發，故消耗燃料較多，在燃油價格高昂的今天，這種蒸溜方法實不合化算。

現時香港的一座海水化淡廠，每當開動，燃料費佔成本的百分之七十以上，所以海水化淡廠所提煉出來的食水，價格高昂。

新的「相反滲透程序」則較為節省燃料，根據日本方面研究所得，「相反滲透程序」的費用較蒸溜法便宜約百分之六十。同時，「相[illegible]

現新的海水化淡方法的研究，試驗所得的資料，將交由水務署所聘請的美國顧問公司進行分析，以研究是否適合於香港。

然而新的海水化淡方法，與現時的蒸溜法完全不同，所以現時香港的海水化淡廠將不適用，因為新的方法，要從一些含極少雜質的海水去提煉，否則便要加多一層過濾的手續，但如果新的方法是可行的話，因其節省燃料，長久計，亦屬化算。

[illegible]部試驗的操作過程，將由水務署聯員負責處理。

現時背山的安樂排化淡廠已停用多時，但政府仍按時支付一筆保養費，因為如果停止保養，機器便會生銹，不堪應用。

近來香港暫不需要為食水而憂慮，政府將安樂排海水化淡廠停止生產，曾經有消息謂政府準備將海水化淡廠的設備出售，並且傳言謂中東的產油國有興趣購買，但凡此種種傳言，政府均先後予以否認。

每一個港人，當然不希望食水短缺，當年四日供水一次的苦況，每一港人都記憶尤新，所以政府積極研究新的食水來源，實乃急不容緩的事。

明星多是老千對象

好萊塢的明星，片酬超過百萬的，不知凡幾，但是明星常是被老千行騙的對象，無數的明星被騙去大筆金錢，光是以開油井的名堂來騙那些大明星，已使騙徒笑哈哈。

巴巴拉史翠珊、蘇丹娜薏、麗莎明尼莉、積琪達貝茜、美亞花露、安地威廉斯、阿倫阿達、大衛卡西地及菲路達麥陶，共被騙去了四千萬鎊，是四億餘港元。甚至積克賓尼索樂有「世界上最孤寂的男人」，亦損失了數千鎊。

一個名叫賀姆史德石油公司，是一間破了產的鐵油公司，成立起來找了許多股東，投資者可利用早年的鐵油支銷來抵銷他們普通的入息稅，並且有美國的最多人尊敬的會計師與律師，亦不知不覺中做了誘餌。

大明星們乘搭私家飛機及汽車，趕赴加州的這個採油地點，並且親睹了五處巨大的石管在生產中。這還是一個真正的三千五百英尺的油井。其實祇是一個灌溉系統的一部份罷了，就使明星上當。

投資者又獲出示一大桶剛剛新鮮泵出的原油，明顯是最值錢的「黑色黃金」，並且獲他們保證，將有數千萬大桶的原油，其實這一桶原油被騙子用其做辦樣許多次。

當騙子被揭發了之後，安地威廉斯唱歌賺的錢被騙去廿一萬鎊，積賓尼損失十五萬鎊，大衛卡西地不見了十二萬鎊，麗莎明妮莉損失十萬鎊，華路達麥陶損失八萬鎊。

有如諸星蘇古特事後說：「我一點印象也沒有，不知我為何投資　超過八萬鎊，我僅是說說笑話而已。」但其他的明星，是在諸多不同的手法下被騙。

電視男星韋羅渣斯聽投資顧問的指導，而上了大當，他的合夥明星阿倫阿達被騙了七萬五千鎊，簡直是跳起來。甚至占士也不能免，積克韋及電視探長彼得霍，亦宣稱被騙了十萬鎊。

韋羅渣斯現時在加州有一座葡萄園，價值三百五十萬鎊，二千五百英畝的其中一部份是他以四萬鎊購入的。

他說談到生意經，好萊塢的明星總是吃虧一着的，他開始研究商業，被騙的事情發生在他的身上。

面露笑容的雀斑歌星桃麗絲黛，在她的第三任丈夫馬提米查逝世後，已把每一個仙士也化光了，祇留下廿二萬五千鎊的欠債。她的丈夫的錢是被騙光了的，這個製片家把金錢投資到乾油井內、發生災難的酒店與沒有牛隻的牧場內。幸而她在一場官司後，取回一千一百萬鎊，法庭裁定她的經理人羅遜陶，在疏忽下把她的金錢搞光了。

她因為在羅遜陶勸她所作的投資，後來完全搞光了，她要自殺，她身上已無分文，而她幾乎無錢控告他。

女星比蒂蘇頓在餐室的廚房「洗大餅」，後來又淪落在羅德島做廚師及管家，得食無工，她被騙了三百萬鎊之多。

五十三歲女星韋朗妮嘉力，在死時身上分文不存，她的經理人進入了精神病院，因為他留下一筆巨大的債項要她負擔清還。

老實如影帝賓尼斯鮑寧，這個醜漢也不免被騙，明星是可欺的呢。（英）

七彩詩筒

馬場廢票

銀紙雖云不值錢，
馬場投注豈姦姦？
大牛紅底都虛擲，
不惜隨風化似煙。

詩：高景　圖：華生

馬場投注越來越瘋狂，五百元視如等閒，「銀紙不值錢」，輸了即亂丟。

世界最貴的皮鞋

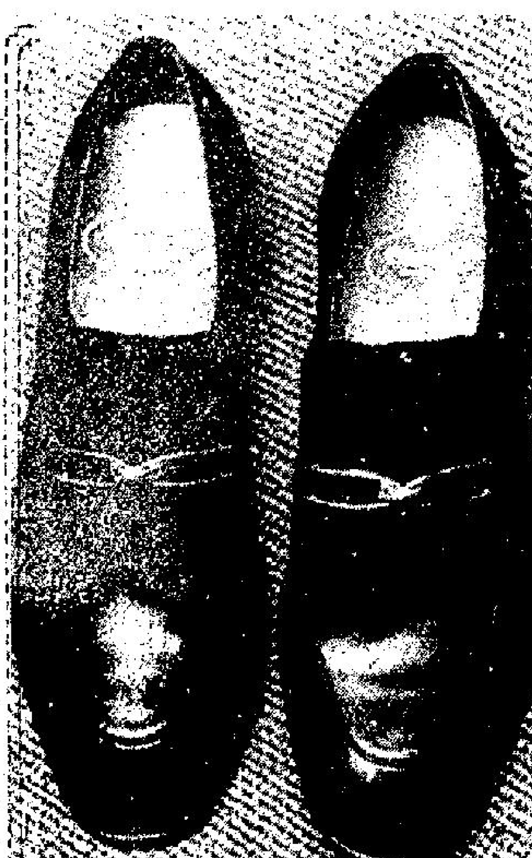

附圖的一雙鞋子，相信是世界上最昂貴的了，其售價是一千美元。

出售這雙鞋子的是紐約市的「教堂皮鞋中心」，這家鞋店祇接訂製，是世界上最昂貴的鞋店，雖然其出品在外表上，與一般的皮鞋無多大分別。

「教堂皮鞋中心」的副總裁尼奧解釋謂：「它是用世界上最好的皮製成。」

「其柔軟程度令穿着者難以感到已穿上了皮鞋！」他說。

皮鞋上之金飾是十八K金鑄成，到皮鞋穿舊後可取出。

然則價錢如此昂貴，買家是否多？尼奧謂：價錢並不影響銷路，很多有錢人爭着訂製，買家通常在訂製兩三個月才可穿上新鞋。

穿上這雙昂貴的皮鞋，行路要非常小心，不要在雨中或濕地上行走，否則便會損壞這雙皮鞋。（莊）

年半來七名警員被殺 紐約州醞釀恢復死刑

在過去十九個月之內，至少有七名警察，在紐約因執行公務時，而被殺害。

最近紐約市長郭德華，在忍無可忍的情況之下，呼籲紐約州立法當局要恢復死刑，他說：「我相信大家已經知道，我贊成恢復死刑，不祇是使殺害警察的人被判死刑，對其他窮兇極惡的罪犯，也都應該被判死刑，但目前在紐約州的法律中，根本就沒有一級謀殺罪，因此法院對任何謀殺罪，都祇能以三級謀殺罪判決，即最低刑罰為十五年到廿五年徒刑，最高為終身監禁，所以本人呼籲紐約州之法律當局：至少對殺害警察的兇手考慮處以死刑！」

郭德華的此一呼籲，相信將會又一次的掀起了紐約州政壇對這個問題的爭議，對於未來的「是否恢復死刑」，將有相當的正面影響。

因鑑於美國境內各州暴徒橫行不法的事件日益增多，「恢復死刑」這個問題，一直是各方所爭論的目標，紐約州的立法當局包括該州的參衆兩院，大多數議員都已經贊成恢復死刑，在最近幾年之內，他們經過立法的努力，不止一次的在州參衆兩院通過了恢復死刑的法案，但是在送請州長簽署時，都遭到了州長的否決。

如今由於郭德華市長的呼籲，當會直接的影響到州長再次簽署時的認真考慮，而且如果州長倘若再次的加以否決，相信州參衆兩院會對州長的否決。紐約州的參衆兩院議員之所以贊成恢復死刑，毫無疑問的是反映了紐約州的多數選民的意願，由於近來越來越多的選民要求恢復死刑，所以議員們的主張益趨堅定。這裡之所以要舉出紐約市為例，乃是它是美國最大的都市，對於美國全國來說，都具有領導帶頭的作用，此舉一經立法成立，全國各州將可能羣起做效。

衆所週知，在美國各大都市裡，過去的兩年以來，犯罪事件認真是到了猖狂的程度，除去警察被殺的事件之外，其他的劫殺、仇殺、情殺，殘忍事件不一而足，殺風之下老人稚子在所不免，而在若干的謀殺案中，兇手事實上並不需要把被害人殺死才能達到其目的，可見兇徒之暴虐程度，因此各方有識之士皆認為恢復死刑，此其時矣！

郵購新娘

「四十三號，瑪莉亞，卅二歲，菲律賓籍，推銷員，喜歡看書、跳舞、散步、旅行，對誠懇、和善、熱情、健康、勤快、性感的人有興趣。」

「廿九號，安妮・斯里藍卡（錫蘭）籍，速記教師，出身高尚，有良好教養，已合法離婚，無拖累，體態健美，美貌年輕。」

這些都是刊登在「櫻花」雜誌的啓事。這本厚廿八頁，零售每期二元的雙月刊，發行主旨，就是推廣「郵購新娘」的業務，每期平均介紹兩百餘名亞洲婦女，附有照片及身世簡介。主要推銷對象，是有意與「傳統賢妻良母型東方婦女」認識並且結婚的美國人。

主事者是現年五十四歲的約翰・絶沙德。他畢業於哈佛大學，但在韋路頓大學取得哲學博士學位，而在一所大學教了二十年書。在學校中他是個鋒頭頗健的教授，熱衷於政治活動。一九七三年，他與前妻結束二十三年的婚姻後，辭去教職，獨自一人跑到華盛頓州一個偏遠山區，傍河結廬而居。由於山區並無電話，唯一與外界文明接觸，是靠一間小小的郵局。為了餬口，他只好拋下博士之尊，幹起郵購業務。

開始的時候，推銷的都是一般郵購的東西。例如警鈴、壹報、餐具、首飾、香水等等。但有一天，有人寫信要求他在亞洲地區的報紙上登個廣告，徵求的不是香水，而是一個亞裔妻子。約翰替他刊了廣告，結果反應熱烈，於他決定幹這種「郵購新娘」的生意，在遠東地區徵求婦女，並在美國地區徵求願與那些婦女通信的男子，從中抽取佣金。一九七五年，第一期「櫻花」雜誌誕生，八個月之後，開始有了盈餘。

利用郵遞牽紅線，並非創見。在美國，類似「櫻花」的刊物，有數百種之多，推銷世界各地的婦女。筆友通訊亦是甚為流行的一種。約翰發行櫻花雜誌五年來，營業額已長成到每週十千美元。這本雜誌零售每本美金二元，但若看上那一位，需要她的通訊地址及簡歷，需另付美金廿元。

除了編輯「櫻花」之外，約翰為了助人成其好事，還編寫一些冊子，教導應徵者「如何寫信給東方女性」、「如何加深婦女對你的印象」，也要他們「提防一開口就向你要錢的人」。據約翰估計，經由他的刊物認識並且結為夫婦的人，約有兩百多對。其中有的是一見鍾情，有的是同病相憐，大都有美滿婚姻。但因彼此個性不和，年齡相差太大而成怨偶的也不少。

約翰現在的妻子凱莉（卅八歲），是柏克萊加州大學的語言學碩士，曾在阿拉米達一家公司擔任電腦程式設計師，也對政治頗為熱衷。他們的結合，亦可說是「郵購新娘」的產物。因為約翰與其妻離異之後，耐不住寂寞，寫信到「紐約書評」雜誌徵友，恰在這時，凱莉也想改變一下生活方式，辭去工作，寫信到「地球雜誌」徵友。於是約翰開始寫信給她，每天一封，她只每星期回他一封。有一天，她計劃到全美各地雲遊一、二年，於是背起行囊，從柏克萊到華盛頓州史坦金去看他，見到他之後，即未再離開。

醜怪物變靚女　像一條醜陋的毛蟲一樣，會把外皮剝掉，變為艷麗的蝴蝶，兩個怪物內藏着的竟是兩個美女。如果衣她們套在頭上的那個怪物裝扮來看，真是可以把你嚇壞，但是當她們脫下了戲裝，是兩個曲線苗條的女人。

魚頭製成標本 炫耀釣魚成績　西德釣魚專家古恩特的得釣，魚頭不能拿做補品吃的，而且那個魚頭在掛滿魚頭的牆壁上，他在西德艾爾是製成標本，展示成績。他家掛起獅虎頭，似一個打獵的住居市根哈根在現他，的釣不是他，魚的下以重磅五十一百一有已展示好成績，個個魚頭在掛滿牆壁，是張開嘴的。

最堪回味集

名妓賽金花有狀元丈夫

清末名妓賽金花的故事，每談起古今名妓，都少不免談到她的。更會談到她的第一任丈夫，原來是清末的一名狀元。這位狀元是姓洪名鈞，在清末的一個時期，曾出任過出使俄、德、奧、荷的要職，儼然是具有外交才的人物。

洪狀元納了賽金花（即傅彩雲）為夫人的時候，渡之出洋，道過倫敦，英女皇維多利亞曾請他與夫人赴宴，賽金花的美貌與風姿，據說甚為維多利亞女皇所賞識，曾用電瓶的方法，與之合留一小影，此說是否，許多未敢証實，但當時所傳甚盛。傅彩雲其貌之美艷，早已風聞京都，為維多利亞所賞識則是極有可能的。

不過，洪狀元鈞，到底是什麼的一個人？是外交長才？抑或是國學專材？或者長于為文呢？多未有所聞。但是洪鈞本身對于歷史有高深研究者。

可是，在他之能担任使臣的重任，顯見為當時的李鴻章所看得起的，即當然具有外交長才者，至底限度，也與薛福成，張蔭桓等之一類人物。

當洪鈞出使外國的時候，是李鴻章主持外交，也常致書洪氏，對他備極稱許，可惜，能夠表達其才幹的故事，留于後世人士所知道者不多，便與薛福成、張蔭桓等，有所分別。

洪鈞字陶，號文卿，原籍安徽，先世遷江蘇吳縣。洪鈞年十八入學，當同治三年，即舉於鄉，過了四年之後，即在同治七年，殿試一甲第一名進士（即狀元），入翰林院授撰，歷升而至內閣學士，兼禮部侍郎。迄光緒九年，一度以母病歸鄉，翌年即復出，任出使大臣，到過德國、奧國、荷蘭、俄國等，亦曾轉任兵部左侍郎。到了光緒十九年十二月初而卒，只五十五歲。有子一，名洛，另有女一，據說不是姓何的夫人所出，而是庶出，因此，晚清的大官員，都說這位女兒係賽金花傅彩雲所生者，生來亦頗美艷，頗肖金花。

洪洛在生時功名亦不弱，名人陸潤庠，以女妻之。洪洛可惜壽命不長，父死之翌年亦隨而大去。（新聞韻）

沙田晨操快訊

新美景均威狀態穩

星期二，沙田

今早是沙田主要課期，出試馬照例較多，精彩鏡頭亦不少，周末之戰，仍是沙田馬佔得優勢。

★轉投摩廐之永得，今早由摩加利快試三段，廐侶香車美人為伴，前駒佔欄，全程扣韁甚力，火氣冒升，走勢亦壯，有迥異前時的觀感，摩廐手段，確非尋常，周末快地角逐，任何強敵都難過得此關了。

★滿圖利由潘納試半里，廐侶石榴花作伴，前駒貼欄，全程自動爭先，較上人挺腰力留，方能稍斂其去勢，今課表現，火氣大增。此駒是正宗一二三五公尺好手，快地尤合脚法，今賽路宜地利，三甲應入，勝望亦濃。

★摩廐馬多能及波斯神童，分由摩亞與摩旦利策，並轡快試半里，全程互不相讓，波斯神童火氣夠旺，多能按韁跟隨，姿態更出色。此兩廐馬，近態都勝上回，周末分場出擊，多能是正路之選，波斯神童亦毋忽視。

★新勝的新美景，今早由譚文試半里，輕身過直路，姿態從容，勝後所見，更進一步。此駒走快地更合脚法，如有胃口，足夠添食本錢，贏位摔場，應有收穫。

★貴風由盧約翰試三段，末段彎一程，斜出至大外欄而馳，末段又復切入內欄，但走勢所見，勁度已較上回好，目前狀態，復勇八分，今賽路程正合，有分頭可留意。

★郭廐的均威，由浩德快試一里，與廐侶金安作伴，返過最後一程，前駒接緊未放，但金安已跟得吃力，今課表現，優劣分明。均威復課後間歇快操，但每試都見好，應有可爭之道。

★馬首由摩加利試六百公尺，全程按韁甚力，走勢較上季開朗，體態亦更壯，猶在進步中，今賽路程雖嫌短，但對手多似是而非之輩，賠率合理想，仍有重視價值。

★人之音由潘納策，與助手之更加叻同試半里，全程均以角力姿態扣緊，走勢並皆佳妙。前駒近課操得認真，已復戰鬥狀態，快地正宜，有力闖進三甲，宜密切注視之。

張基

馬士論馬

第二班短途形勢 希臘神駒英雄駒穩

賽事接踵而來，今日與大家研究兩組第二班馬一二三五公尺之形勢。

第一組報名馬有十三匹，其中強駒被列為後備，且為鄉村俱樂部盃賽，布廐馬希臘神駒越級挑戰。形勢相當均衡，料到時必有劇鬥，比較上好威上回已試準，今次途程適合，過往從未有過表現，今仗積極準備，已到出頭之時刻，值得選作膽。大嶼山上回贏得出色，可見夠質，此匹快馬亦擅走乾快地，可給予前駒威脅。睿暉在操練上雖閃縮，但在快放速度，今仗途程雖略長，但如有戰意，仍可一爭。永明燈及多能此程均合脚法，尤其是以多能近況進度更令人滿意，可選作配。永明燈跑乾地雖不及爛地出色，但有分頭亦不妨選作配。

第二組報名馬有十二匹，平均實力不及上一組之強，英雄駒跑中短途勝出後，沈保馬房今季戰意濃，狀態可保持上回贏馬時水準，仍可看高一綫。

神勇名駒底質不差，上回無表現，幕後之作風問題，今仗對手較弱，如有戰意，應可接近。過山跑快地亦有速度，簡廐馬季初猶有佳作，今仗跑快地佔優勢，亦要兼顧。嬌嬌女今季初出，但跑沙地平常。生霸有實力，如用安德魚應有交代，選冷可敵。勝勝的近況平常，萬能俠夠快，但欠韌力。

而新馬一路好看不透，隨時可推翻大局。

綜合兩組第二班次短途賽形勢，第一組「好威」應勝「大嶼山」及「睿暉」有威脅力。第二組「英雄駒」鬥「神勇名駒」之局，冷敵「生霸」。

喜花臣乾地出色 均威久休狀態穩

「喜花臣」去季出賽不多，但演出水準穩定，頂班不足以言勇，但回降二班則是頂尖角色，由於其拼搏有度，氣未損耗毫，潛力亦未見盡，可能仍有再進之時，從以往演出而觀，不宜變化場地，路程過短或過長均不適合，理想出處千六至千八公尺最合走勢，暑假休養後，復課所見，身型飽滿，神采飛揚，氣勢甚盛，操練工夫，經已做足，走勢活躍而步頭爽勁，狀態尤較上季出色，對手無多之下，今次報出一哩，正合其性能，問鼎可期了。

郭廐馬「均威」來港前僅獲一席五化郎亞軍，由於年稚，其演出自不足為據，來港後首次參加千八公尺，當時狀態未勇，但走來卻見有前有後，且亦走得接近之第四，由此已顯示其有相當潛質，第三回合接戰一哩，便能壓倒「視君永勝」，繼而再在同程僅以頭位之微敗於「大成功」，前後不過兩週，表現進步神速，晉升二班負於威龍獲第二，從去季演出而論，其成熟與狀態，可說是在不斷進步之中，應有雄立此班季格，最後操足大勇，馬房作風明朗，有力拼勝。

・梁國治・

福勝獅王星走勢銳 大法官好威有起色

晨操快訊　張基

快活谷晨課

今早快活谷試馬尚不覺冷落，其中以鄭棟池及賓士馬房為主要課期，有報名馬之馬匹先後作長程試跑。

△福勝由藍志祥快試一千公尺，走勢覺勁強，上回斜走被貶為亞軍，今次操得更足，狀態仍保持得到，有意再拼多一次，留意動態可也。

△寶駒由李漢明快試考驗，試出時間見快，起步搶韁步急，末段勁度平平，今季之狀態始終未足，今次離路合仍難過信。

△飛駿由馬彼得與必飛歐陽紹文同跳兩段，飛駿按韁極易完成，較之上回狀態更勇，今次跑乾快地，一六五〇公尺更為所長，如無意外應為爭雄份子。必飛老馬久休近況平常，仍有待琢磨。

△獅王星由陳毓培與一馬當先梁偉德作伴同跳兩段，獅王星沿途佔先到底，今季復課以來，長課走勢皆給予人好感，今早一課磨得更銳，週末爭一六五〇公尺途程雖勉強，憑十足狀態應為前列份子。一馬當先短試每有好感，但陣中演出則全不及水準。

△好威由陳毓培與大力士梁偉德同跳兩段，好威馬身收得靚，末段推送反應凌厲，可算為來港後操得最好之一次，跑乾快地機會不大。

△大法官由霍利安與速勝馬彼得同跳兩段，兩駒之走勢均有凌厲感，大法官今早一課見有火氣，末段步大力雄，看今回之操練功夫，已到出擊時候，留意動態可也。連勝短試亦覺靚，馬身已收，下次爭短途應係時候。

△生生發由陳毓培與日日昇梁偉德同跳兩段，生生發發力磨，但狀態始終未足，不及上季贏馬時水準，今次小敵為宜。日日昇身肥未足，有待打磨。

△喜花臣由馬彼得快試三段，步大但上力似未足，久休後馬身覺肥，今仗勢成熱門，途程雖合脚法，最後試跑若無進展，捧得過熱防有失。

△飛龍在天由馬彼得與火石在霍利安同跳兩段，飛龍在天越戰越勇，馬身收實，下週出爭應難再保留。火星石有火氣，狀態在水準以上。

・先見・

血統與機會

摩廐馬平均實力強 獲多好神寶可連捷

第四班本週祇有兩組，賽事均是角逐一二三五公尺，佐治摩亞馬房兩匹剛贏出之馬「獲多好」及「神寶」，狀態相當好，今仗有機會連捷。

「獲多好」乃是弱馬，上季在陳廐表現平常，轉入摩廐後，佐治摩亞為顯功夫，將「獲多好」打磨調理得甚佳，上次贏馬走勢甚為精彩，本來弱馬拼後狀態必趨低沉，但「獲多好」整匹馬已養好，故此拼後不單祇狀態未有回落，復課且見有進步，今仗不能不佩服老摩練馬功夫的獨到。

「獲多好」贏馬後未有升班，今次只加磅出擊，跑一二三五公尺合脚法，同場強手無多，憑「獲多好」勇態，可望爭取連捷，值得摔場。

另外一匹「神寶」列陣第四班一二三五公尺第二組，此駒上仗跑九七五公尺，贏得甚為輕易，快如「海霸」亦望塵莫及，勝後未有升班，雖加重磅，仍然有利。

「神寶」目前狀態比贏馬時更勇，今次跑一二三五公尺，同場亦是新勝之師，論質論態老摩均以「神寶」出擊，此程更合脚法，「神寶」應有連捷之力。

摩廐一對第四班馬「獲多好」、「神寶」均有連捷之質，應要特別留意。

飛象路合必搏 百勝祿防出冷

第六班馬跑完了未幾，週末又上陣，能攞得的馬，機會自然高，只是幕後人的決心與否耳。百勝祿、飛象與分別跑一六五〇公尺，是特別值得重視之馬。百勝祿有長程韌力，猶藏未用盡，騎者譚文就本季騎功進步，歐廐亦雄心勃勃。目前論馬的狀態已臻出賽水準。張廐之飛象亦是跑一六五〇公尺最適合之馬，後上力特別強，有硬功騎師主策，可與友誼至上、海產之寶爭衡。（曹勳）

羅廐馬可開齋 紫金贏面甚高

上週賽馬，沙田馬房又以六比三壓倒快活谷各廐，本週賽馬，必然歷史重演，無可否認，沙田馬取勝賠率高，起碼有大批欄邊客沒有機[illegible]

頭馬已由沙田名駒[illegible]物，正宗路程快馬有多四，比較上應取獨搶此程之紫金摔場。

紫金近期準備功夫相當充足，一手由潘納操練，每課俱試快功夫，羅廐馬而言，甚少如斯積極，反映出落後人有決心爭取勝利。跑九七五公尺一項途程，紫金最佳脚法，此馬利季初出擊，已往在廐栽賽時，亦係在季初全力搏殺，一擊之後，要休息一段時間才有力量捲土重來，羅廐今季成績未如理想，迄今尚未開齋，週末羅廐馬實力脆弱，僅得一匹紫金有希望為該廐帶來今季首次勝利，就路程馬匹，鬥志無可置疑，論前速對手難與比擬，負重磅比賽相信影響甚微，潘納跑短途出閘可靠，連課考驗紫金試後勁，狀態已有八成水準，有希望及時催起，週末取第六班短途下注，紫金最佳下注對象。

・趙子龍・

冷馬心得

今晨特別鏡頭（欄邊客）

永得	1.19.6（26.4）	加	神靚態生
新美景	28.1（28.1）	就	姿態從容
滿圖利	58.6（28.5）	潘	火氣冒升
波斯神童	49.9（24.8）	加	貼欄爭先
多能	49.9（24.8）	摩	前駒同跳
童心	1.20.0（27.8）	莫	步勁增強
貴風	1.24.4（25.4）	盧	外避仍勁
高速	1.29.8（28.1）	施	全程按緊
均威	1.23.4（27.1）	浩	紋風未動
馬首	25.5（25.5）	加	馬身飽滿

加山氣象青春 憑死打爭勝利

戰國策

旺角球場今夕挑燈夜戰，上週曾經慘敗的東昇，出戰增援作戰的加山，此仗為甲組聯賽第三週戰事。八時十五分鳴笛。雙方預備組於六時半先演序幕戰。門劵十圓。

曾獲得「會主盃」亞軍的東昇，季初的三場比賽聲勢甚盛，「會主盃」分組賽，勝東方三比零，贏市政二比零，準決賽以二比一挫加山，確令人感到它已有振作，一洗昔日頹風，但決賽憑倫國，卻慘吞三蛋。上週在聯賽初出，以二比四向港會稱臣，球季開始後的個半月以來，東昇祇曾踢三場好波，不久即走下坡，畢竟這支水準不穩定的球隊，今夕能否振作？仍待臨場看個究竟。

加山於「會主盃」賽時期祇是「消春班」，分組賽和駒騰零比零，勝南華二比一，準決賽於雨中作戰而負於東昇。聯賽的兩仗，則為和駒騰一比一，負於海蜂一比二。以加山當時的「班底」，成績已令人滿意，陣中一羣小將在五次出賽中的表現，確有很大進步，上次對海蜂，外援歷凡祇踢了半場，看來仍未能與隊友合拍，今夕再有外援仙尼爾上陣，實力自亦增強，但援兵與舊將的合作程度是否達到理想，卻是面臨考驗。這亦為加山能否一雪「會主盃」準決賽一敗之辱的關鍵。

照雙方的實力而論，東昇仍應稍為佔先，各球員曾有長期間的合作，應該較有默契，憑着經驗與及踢來較有門路，問題祇是中場球員能否爭取主動及替前鋒舖路搭橋，以達到爭取入球的目標。東昇前鋒綫攻力仍嫌未足，須靠中場「餓波」才可產生威脅，今仗碰了死纏爛打的加山守衛，東昇前鋒陷於苦戰已屬意料中事，中場球員演出的優劣，直接影響今仗的勝負。

氣力充沛及鬥志堅強的加山小將，此役必「博盡」，新加盟的外援，倘能適應「車房班」的踢法，將可使全隊球員發揮所長，那就攻守力量不會比東昇遜色，亦使今仗拉成「五五波」甚至可使加山獲得聯賽的初捷。（文玲）

（東昇）朱國權　沈冠良　潘長旺　麥天富　鄭偉雄　鄧沛強　黃達財　吳錦華　翁偉國　張家平　黎耀洪

（加山）馬必雄　梁振權　維勒寶　吳錦華　張志德　歷凡　何家寶　姚偉明　曾偉忠　仙尼爾　鄧劍棟

加山添兵源增強實力，向澳洲邀得三名外援由右至左：威查、仙尼爾及歷凡參加操練時攝。

加山澳洲外援球員威查，雖然辦妥註册手續，但因為水土不服，兩天來未有參加操練，今晚暫難與球迷見面。

巴西强旅高明尼斯擬來港 賽一場美金萬八

【本報訊】足總秘書處昨午收到亞洲足協來函通知，表示巴西甲組足球勁旅富明尼斯，將於十一月二十日至十二月十六日期間，往亞洲各地比賽十場，香港、新加坡、中共、日本、大馬、南韓、泰國、印尼及菲律賓，均為該隊比賽的對象，條件則為每場包賬一萬八千美元，另招待該隊廿八人一流酒店食宿及當地交通。

香港如有興趣的話，可用電報簽覆亞洲足協，並說明比賽確實日期。

富明尼斯此次訪問亞洲，是國際足協會長夏維蘭治介紹的，因為較早時亞洲足協為了使亞洲足球水準提高，故決定多些邀請歐陸及南美勁旅往亞洲各地比賽，除了使足球水準可以提高外，還可以較為熟識歐洲及南美洲球隊的踢法，作為八二年世界盃賽的備戰。故此希望夏維蘭治代為介紹一隊强隊訪亞。

夏維蘭治表示：由於他知道亞洲的情況，故已將富明尼斯訪亞洲的條件減至最低，由於飛機票太貴關係，故每場包賬一萬八千美元，已是不能再減了。

富明尼斯為巴西甲組勁旅，陣中有五名國脚，其中李維迪奴及愛甸奴為七八年巴西世界盃主將。

加山三名外援雖然殺到 威查疾染今難上陣 仙尼爾友賽傷右足

有何所見

加山今晚在聯賽首循環與東昇相逢，能否報卻「會主盃」一箭之仇？教練陳頌揚表示對一羣青年球員演出，頗具充份信心。

雖然今晚就要與東昇作戰，但加山昨朝仍在維多利草場跑圈苦練體力，冀能保持良好狀態。

港效力，現時加山共有四名外援球員，在兵源調動中更加充足，且準備今日變陣出擊，圖報卻一箭之仇及搶回寶貴兩分。

仙尼爾雖傷 仍有信心登場抗敵

但昨朝在維園操時，四名外援球員，只有維納普及歷凡兩人有參[illegible]

昨朝雖有到場，但腳踝仍未消腫，只在場邊坐未有參加。

不過，仙尼爾本人則表示，他昨午看完醫生後就自我操練，有信心于今仗披甲上陣，但教練是否放他落場搏殺，則仍須有待臨場決定。

在今屆球季未開之前，加山曾與東昇昨過一仗友誼熱身練習賽，當時雙方祇能殺成一比一平手未分高下。

加山與東昇在今季第一項錦標「會主盃」由于不同組，雙方都能演出水準打進四強準決賽，[illegible]

東昇近況差 加山圖雪一箭之辱

不擅雨戰給東昇後來居上壓倒。今雙方在聯賽重逢，肯定在天晴地快之下進行，加山能否勝回一仗，實力將有所考驗。

教練陳頌揚指出：若以作戰經驗，無可否認是東昇稍佔優勢，加山[illegible]

東昇較富經驗 機會仍高多少

表演，料到時會有一番精彩

東昇雖然已獲得「會主盃」亞軍，但在聯賽以二比四敗于香港會則令人大大失望。陳教練認為：由于東昇去仗敗于香港會，今仗定必會知恥而出現勇戰，所以這一仗比賽甚為難打。

本來領隊陳瑞琴向澳洲姊妹球會邀得三名好手來港加盟，希望藉此增強實力在聯賽爭取佳績，奈何只得歷凡參加備戰操練，威查患病及仙尼爾受傷，因此今仗地原則上仍以原陣應戰。

至于會否臨場放出這兩名球員搏殺，陳教練認為：既然傷病就難以有信心放他們上陣，除非臨場領隊有所指示，否則就以不變應萬變，希望原班人馬努力演出。（查理士）

甲組足球聯賽各隊積分

隊名	賽	勝	和	負	得球	失球	積分
東方	三	二	一	〇	五	一	五
海蜂	二	二	〇	〇	四	二	四
愉園	二	一	一	〇	三	一	三
港會	二	一	〇	一	五	四	二
精工	一	一	〇	〇	三	二	二
南華	二	一	〇	一	三	三	二
寶路華	一	〇	一	〇	一	一	一
加山	二	〇	一	一	二	三	一
駒騰	三	〇	一	二	一	三	一

東方鋒線攻力不足 憑十二碼球挫駒騰

場邊人語

球賽有火藥味 馬殊葉志强記名

東方憑一隻十二碼自由球，以一比零勝駒騰，在甲組聯賽積分表上，東方以五分而居於首席。昨晚到旺角球場的觀衆為三千八百三十人，門劵收入三萬八千三百元，預備組則為東方與駒騰以一比一言和。

駒騰昨役踢來頗為悍硬，葉志强曾先後與瑟頓，卡路士「埋牙」，馬殊，葉志强均曾被記名，東方雖然贏波，但卻損兵折將，曾英全於下半場十八分鐘，領了馬殊的「搭惠」，及至三十三分鐘與陸志雄相撞，左肩角撬瘀，需召救護車送院。東方當時也調上第二個替補員葉華偉，當賽至下半場十三分鐘，曾由夏理臣入替胡錦良。

贏波的東方，昨役的排陣並不理想，將馬文拿防守中路，雖然可以鉗制駒騰與柏錫，但卻創弱了前鋒淺的攻擊力，事實上，由夏理臣與梁兆華構成雙中堅，已足以盯緊駒騰的「箭頭」，直至駒騰宇仙奴域開上助攻，然後由馬文拿回防仍未為晚，假如東方以馬文拿「掛帥」，則與精工以威廉士迫「箭頭」同出一轍，將卡路士調回中場，亦可作輔助中鋒，是則傳振邦回復翼位，攻勢可望加強，更可使駒騰的中場彈力攔截作用減低，而不致被對方打亂了節奏，從昨役東方的排陣及過份着重全隊型，反而造成攻力削弱，倘非獲得一隻十二碼自由球，恐難獲得全兩分。

輸波的駒騰，爭取中場及後防的硬朗打法，足以阻止東方的進攻，不過，駒騰進攻太過注重高空攻勢，而很少由兩翼用「地波」或「半腰波」傳出的方式，面對東方後衞的「長人陣」，駒騰的進攻，亦屬徒勞無功。輸波之後的十五分鐘反擊，因宇仙奴域開上「搏殺」，攻力顯著增强，可惜「幸運之神」不祐駒騰，梁傑棠一次射門中楣，完場前三分鐘劉應全遠射中柱，以致無法搶回一分。

誤佈「越位陷阱」，是駒騰致敗的關鍵，賽至下半場三十分鐘，徐國安傳球上，夏理臣接應，藍球入禁區，被林逢鉤倒，球証判罰十二碼自由球，駒騰抗議無效，東方由卡路士立罰射入，東方就憑這球而獲勝利。（文玲）

開賽時雙方陣容如下：

（東方）李度　岑志强　瑟頓　徐國安　馬文拿　黃文偉　傳振邦　梁兆華　胡錦良　卡路士　曾英全

（駒騰）盧國華　劉應全　馬殊　陸志雄　趙林逢　宇仙奴域　張永良　奧柏錫　葉志强　林守焯　梁傑棠

東方雖勝代價大 曾英全受傷送院

【本報訊】東方昨晚以一比零勝駒騰，付出代價不少，在下半場右後衞曾英全與駒騰中場馬殊爭頂頭球時，互相碰撞，曾英全被頂傷左眼角及肩頂，腫起及瘀血谷着，傷勢頗嚴重，須送院醫治。

賽後，東方領隊唐賢表示，球員打得很好，賽前所佈的戰略，穩守突擊算成功，因為大部份球員有傷，致葉華偉要出場。旺角球場及香港會球場兩地，場地細窄，對其球員兩翼速度不利。球証控制場面手法不好，未能及時制止球員的粗野動作，險些發生扭打。

駒騰教練黃根旭則謂：球員打得已不錯，已經盡了力，唯一美中不足，是前段球員組織攻勢不佳，及球員射門慾不高，在比對愉園一場打得好多了，已除除輸運氣外，還輸了球証。

世盃足球外圍賽抽得好籤 西德英國荷蘭三强 打入決賽週機會高

【合衆社蘇黎世十四日電】前世界盃冠軍西德及英國，以及兩屆亞軍荷蘭在星期日的八二年世界盃賽抽籤中頗有利，是進入西班牙決賽週的熱門。

獲得國際足協重新承認的中共將會面臨考慮，因為他們是與香港，日本及北韓等同組，以色列問題仍未解決。以色列因為政治理由被改離亞洲區，國際足協在當試說服以色列改往中北美區，編與美國，加拿大及墨西哥在北區。但是來自國際足協的消息謂該項要求會被拒絕，而預料會加入歐洲區第六組，與蘇格蘭、瑞典、葡萄牙及北愛。

在歐洲共有三十二個國家參加外圍賽，其中五組每組五隊，一組四隊及一組三隊，除了三隊的一組外，其餘各組最佳成績兩名入圍。

西德是五四及七四年的冠軍，將與同組的奧地利、保加利亞，芬蘭、阿爾巴尼亞在第一組，而英國是七〇年後最大入圍機會的一屆，他們與匈牙利、瑞士、羅馬尼亞及挪威在第四組。

荷蘭在去年的決賽被阿根廷以三比一打敗，與法國，比利時，南愛及塞浦路斯則同在第二組。

大會一度擬放棄阿爾巴尼亞，因為該隊曾度表示退出，但是最後還是將他們編入第五組，

蘇俄在第三組，同組的有威爾斯，土耳其及冰島。

三八年世界盃冠軍的義大利應可進入決賽，但是將會有硬仗，因為同組有南斯拉夫、希臘、丹麥及盧森堡在第五組。

蘇格蘭，瑞典，葡萄牙，北愛等在第六組，而最難打的是第七組，蘇格蘭擁有良好的球員，但是瑞典在歷屆世界盃都有好的表現，而且葡萄牙及北愛都未能低估。

第七組祇有一隊出勝，波蘭與東德，馬爾他必須在一九八一年十一月三十日前完成。

義大利領隊比亞索謂他的球隊在對付丹麥及盧森堡時將會搶力爭取入球。他說：「我們今次可落較易出綫，雖然南斯拉夫及希臘是不弱的對手。」

法國領隊夏達高謂他的球隊在第二組面臨硬仗，但他相信可比荷蘭佔更高名次。

他說：「這是很難但並非無可能。」

卡路士定江山：東方昨憑十二碼入球壓倒駒騰一比零。駒騰門將盧國華捉錯路，為卡路士射入。（本報記者張榮光攝）

加山決意向東昇報卻「會主盃」準決賽一仗受挫之辱，連日加强備戰苦練體力，今晚決採快速搶攻打法向東昇施壓力。圖為外援維納普（左二）及歷凡（左三）兩人一馬當先帶領跑圈操練。

網球圈

中游網球男子雙打 今有三仗上演 彭志淵晉入男單打四强

【本報訊】中游會網球賽，今午仍編有三場男子雙打賽事上演，由下午五時卅分開始，今午賽事祇為第二圈複賽而已；現將各場賽序分列如下：

（男雙打）下午五時卅分

希地、高永棠對危善濤、黃永棣；何睿庭、鄭志豪對辛奇、梁兼紹；駱偉士、衛盛基對奇林、資信。

又訊：第五種籽彭志淵昨午在男子單打半準決賽，以六比一，六比三擊敗第四種籽衛盛基，成為第一個晉入男子單打四强之列；彭志淵為本年度南華全港公開網球賽亞軍，實力不弱，他的「搓球」很有威力，往往使對手無法招架他的「搓球」而落敗，昨午能以直落兩盤輕取網總教練衛盛基，並非僥倖。

其餘三場男子雙打戰果亦很合理，優勝劣敗，現將昨午各場戰果分列如下：

（男子單打）半準決賽

彭志淵勝衛盛基，六比一、六比三。

（男子雙打）

伍耀棠、黎中勝黃德明、葉觀偉，樂權；奇林、寶信勝譚韓華、陳兆勳，六比零、六比一；韋永光、張添福勝曾榮基、吳大為，六比零、七比六。

馬洛斯基教練班 昨場地實習 重視戰術及體能

【本報訊】本港深資及初級教練對於國際足協技術發展講師馬洛斯基在港主持的教練研討班相當感興趣，昨午在南華會球場舉行的場地實習課程時，有大約五十名教練參加，計有吳偉文、張子岱、何應芬、陳頌揚、黃根旭、陳遠智、陳運光、衛佛儉、梁子明、郭石等，另有現役，退役血球陳少雄、宗啓明、朱國權、黎新祥等。

在昨午大約兩小時的場地實習主要是作「戰術」及「體能」訓練。

「體能」訓練是以熱身為基礎，馬洛斯基强調熱身一定要先從緩慢開始，在動作順滑後才加速，而他透過了利用皮球分組熱身的互傳程序，即可達到培養球員精神集中，及經常能夠趨前迎球。

在「戰術」訓練方面，他昨午是側重訓練在後衞或守門員取得控球權後，立即策動新攻勢的各種訓練法。

在定義上並無新意，他祇是三番四次地强調如何利用傳交予無人看管的隊友，頭球頂交，盤球，及射門的四種方法來達到進攻的目的。

籃球圈

印尼雲山隊訪港 東海首先迎戰

【本報訊】印尼雲山男子籃球隊勁旅訪港第一仗，由本港甲一組勁旅東海應戰，比賽於今夕八時半在九龍伊館舉行，另有兩場女子比賽作序幕戰，下午六時半，工商盃女子組荃灣對新青聯，七時半，「市政局盃」女子組準決賽青年會對安青，門券五圓，籃聯屬會及學生優待券三圓。

第一仗，另兩隊則為籃合對曉星，準決賽得勝的隊伍，將爭奪冠亞軍，失敗者則爭季殿席位。青年會今仗如能演出正常水準，則可望擊敗安青。

印尼雲山隊為該國蘇北省運男子籃球冠軍，擁有六名印尼國家隊選手，不愧為一枝勁旅，客軍曾在新加坡比賽兩場，兩戰皆捷，昨日下午四時許抵港，據客軍職員表示：雲山隊氣力與技術並重，為擅於採取現代籃球戰術的隊伍，此次外遊，旨在聯絡感情，切磋球技，今夕必力求演出最佳水準，以餉球迷。

東海為本港甲一組聯賽勁旅，上屆曾打入四[illegible]

氣力、球技及整體合作俱不俗，林銀寶、張錦孔、何源經仍是重心人物，李萬然、徐嘉諾擅於快攻，今夕與印尼雲山隊相逢，東海必全力以赴，預料今仗將有精采演出。雙方名單如下：

（印尼雲山隊）總領隊：戴安，沙倫伊，領隊：周譚友，吳俊湖，教練：甄堯基，宣傳：李玉祥，隊長：曾祥偉，隊員：陳金盛，朱錦旺，張裕朗，李遠輝，莊建民，蘇德强，黃萬里，鄭勝保，葉善子，方醉德，林昆明。

（東海）領隊：黃建文，教練兼隊員：張泰榮，隊員：李萬然，林[illegible]

英賭波公司開盤口 世界盃巴西大熱門 阿根庭次熱歐洲列强一賠八

【倫敦十五日美聯社電】一九八二年世界盃在上週日編組後，英國博彩公司立即開出盤口，巴西成為大熱門，賠率一賠五。

上屆冠軍阿根庭則次熱，賠率一賠六。四隊歐洲球隊，西班牙、荷蘭、義大利及西德同是一賠八。

英國則一賠十四，蘇格蘭一賠四十。但他們的領隊對於晉入決賽圈都表示樂觀。英國抽籤編入第四組，包括匈牙利、瑞士、羅馬尼亞及挪威，最高成績兩隊出綫。

英國領隊格連活特表示：沒有一隊是容易對付的，英國要踢出最近在歐洲國家盃的水準。同時英國隊要保持不敗，讓其他球隊互相淘汰，英國隊是極可能成為兩隊出綫球隊之一的。

格連活特指出挪威隊在進步中。他們使蘇格蘭在格拉斯哥大吃苦頭。

蘇格蘭領隊史丁表示他們在第六組與瑞典、葡萄牙及北愛同盟表示樂觀。他說：「抽籤結果對我們是合理的，我們毋須長途跋涉去比賽，我們對同組的球隊也有認識，瑞典[illegible]

你就是救星
垂危的病人急需輸血
請即到紅十字會捐血
電話：一二八

專門報税 做數 工商K三〇二〇九 報税稅數逾五三五九 申請CO 包月理帳 退稅K三〇八六六四 旺角彌敦道

待聘

港島偵探社 代收債欵 電話：③八四三五壹三

提防假冒 聯中 地產公司 代理地產樓宇買賣 5·635157 5·627922 3·632345 3·333532

痔痛 立止痔血脫肛 無痛新法·不用割紮 三天脫落·照常工作 遠年痔管·膿水腫痛 神效掛線·永遠除根 檢驗免費·有女助理 旺角彌敦道684號6樓 金菊園樓上電梯上落 電話K九六二弍四二
苗樂天 醫精 全港獨一 日本知名 歷史悠久 遠近痔科 無痛新法 首創人
（意滿證保・到獨法醫）

數晒夠就個兩

商業
老屋廉售 牛池灣地叁仟肆佰呎 口村鄰近地鐵之位 邨有彩虹石坪順利等於 環其左右極宜銀行酒家出 及超級市場之用且售 價廉宜請電K六九八八八 何或胡洽。

租售

醫藥

招生
則樓訓練班 工程師多年經驗親授全座樓房屋設計繪圖速成發展晚就業 H278825

工商晚報 分類廣告 銷數廣 效力大 收費廉
每段大字四個，小字三十四個，每天三元，（日晚聯刊，每天六元），醫藥類每天三元，不折不扣，以四段為限（聯刊不在此限）
洽刊處
（一）中區事務處利源東街八號地下 電話：二-五四九五二・二三八
（二）灣仔分域街十八號本報總發行部 電話：二-七三九七・二八
（三）銅鑼灣軒尼詩道一號東英大廈公司廣告部 電話：六-九八五五八
（四）旺角彌敦道六百二十號大興大廈生記書報社 電話：八-二〇九七
（五）九龍城衙前塱道生記珠寶金行有限公司
（六）青山道生記珠寶金行有限公司
（七）油麻地彌敦道生記珠寶金行有限公司
（八）旺角生記珠寶金行有限公司
（九）深水埗生記珠寶金行有限公司
（十）荃灣生記珠寶金行有限公司
（十一）佐敦道生記珠寶金行有限公司
（十二）荃灣青山道生記珠寶金行有限公司
（十三）元朗青山道生記珠寶金行有限公司
（十四）荃灣第二十六區十七號中華書報行 電話：五六〇四九
涉及法律性廣告，須憑同身份證

市道牛皮靠穩

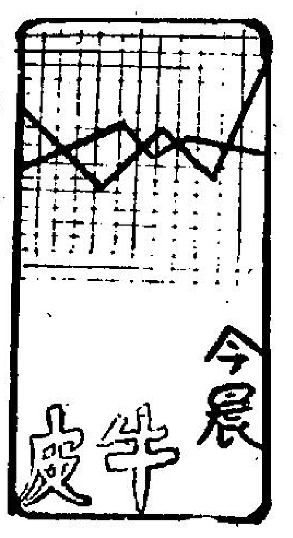

今晨市道表現，買賣雙方呈觀望，交投方面不多，牛皮淨還的局勢，走勢方面，依然是個別股份各自發展，大部份集中在三綫股份上面。

一些實力股，如銀行類及公用股類，在表現上稍欠活力，只是應酬方式成交。

上午十一時恒生指數微揚一點〇四，為六五四點三八。

外圍在今晨傳來的消息不利，美股連續六日來下跌，昨日收市指數再跌七點九三，近乎八點，人心表示激盪。

另一扣人心弦的石油問題，產油國除了一面要加價之外，一面又宣傳將減產，並且雙雙已開始實行。

加幅甚大的利比亞，每桶原油加二點七七美元，即每桶售價為二六點二七美元，而伊朗方面也已証實每桶增加附加費二二美仙以及一點五美元，加價之後原油售價是二三點五美元。

減產與加價同時進行，對於國際間的燃油市場，無異是又投下一顆炸彈，阻碍着經濟的發展。

據市內經紀的分析，油價多年來一直掌握住國際間的經濟命脈，幾乎世界上除了產油國本身以外，每一個國家在釐訂國家經濟預算時，必定要將油價的加幅預算在內，否則定會使日後所預算出來的數字不對。

今日股市能夠在牛皮局勢間上落，幅度不顯著，已是令股友滿意，因為市場中除了擔心其它產油國跟隨加油價外，加息的傳說在市場內仍未消散，兩則利淡消息，已足以令股友大費腦筋。

大致來講，晨早市道，除了初開市一小段時間內，股價有較好的表現外，其後則出現小小的反覆，部份股份有輕微獲利回吐貨拋出，但整個早市看來，是一個大牛皮市，午間指數微落〇點〇五。

恒生中午指數	六五三．二九	跌〇．〇五
遠東中午指數	三一四二．三三	升〇．四七
金銀綜合指數	五五八．三一	升〇．四九
金指數	五五四．八八	跌一．三〇
銀指數	六三一．三七	升五．七八

上午交投總額

香港：	18,050,000元
九龍：	40,000元
遠東：	23,740,000元
金銀：	25,200,000元

港外貿赤字降至六十四億元
首八月貿易總值突破一千億
出入口增幅分別為42及38%

【本報訊】本港今年頭八個月的貿易總值一千零三億元，幾乎和去年全年的數值一千一百六十九億元相等，亦比去年同期增百分之四十，顯示本港今年貿易增長的迅速。

八月的出口增強，使該月份出入口貿易差出現罕有的盈餘數字，使今年累積的赤字由六十六億元降至六十四億多元。

據統計處昨日發表之今年首八個月之本港貿易數字，在此期間，本港的貿易總值為一千零三億五千八百萬元，而出口總值為三百四十三億七千二百萬元，轉口總值為一百二十六億零三百萬元，換言之，出口和轉口的總值之和為四百六十九億七千五百萬元，與入口的五百三十三億八千三百萬元相比本港首八個月的貿易赤字為六十四億零八百萬元。

本港首八月的貿易總值較去年同期增加百分之四十，出口總值為三百四十三億七千二百萬元，增加百分之三十七。轉口貨品總值則為一百二十……上升百分之卅八。

轉往美國之本港產品增加者主要為衣着(四十五億三千四百萬元，增加百分之十三)，塑膠玩具及洋娃娃(十億七千六百萬元，增加百分之三十七)，電機及電器用具(九億一千四百萬元，增加百分之五十)，資料處理設備及辦公室器材(六億零八百萬元，增加百分之二十六)，鐘表(六億零六百萬元，增加百分之三十五)。另一方面，輸往美國之收音機及塑膠花則繼續減少(前者出口總值為三億六千二百萬元，減少百分之九；後者出口總值為一億五千三百萬元，減少百分之十七)。

輸往西德之本港產品續有增加者為衣着(二十三億零一百萬元，增加百分之四十七)，電訊、錄音及音響器材(四億零二百萬元，增加百分之四十四)，與及鐘表(二億七千八百萬元，增加百分之一百六十三)。

輸往英國之本港產品總值仍然保持上升趨勢者為衣着(十八億五千九百萬元，增加百分之五十八)，紡織品(三億七千五百萬元，增加百分之五十三)，電訊、錄音及音響器材(二億五千二百萬元，增加百分之一百一十四)，及鐘表(二億二千一百萬元，增加百分之七十三)。

本港輸往日本之衣着(五億零三百萬元，增加百分之八十六)及鐘錶(一億四千二百萬元，增加百分之一百零五)亦有增長。輸往澳洲之紡織品總值達二億七千三百萬元，增長率為百分之二十九。而輸往加拿大之衣着總值為四億零三百萬元，增長率為百分之十八，鐘錶則為六千六百萬元，增幅達百分之一百一十。

本港輸出產品增加者，計有鐘錶(二十四億七千一百萬元，增加百分之六十六)，塑膠玩具及洋娃娃(二十二億七千六百萬元，增加百分之四十一)，紡織品(十九億零四百萬元，增加百分之五十)，收音機(十二億零二百萬元，增加百分之二十五)，辦公室及自動資料處理設備器材(八億九千六百萬元，增加百分之三十)，旅行用品、手袋及同類型容器(七億六千六百萬元，增加百分之三十四)。

日本紡織紗之入口額繼續減少(二億七千三百萬元，減少百分之三十四)，不過其他日本紡織品之輸入則增加百分之二十(十八億二千九百萬元)。其他來自日本之主要貨品為電機器材及電器用具(十二億一千二百萬元，增加百分之四十三)，鐘錶(十億九千二百萬元，增加百分之四十二)，電訊及音響器材(十億五千萬元，增加百分之六十八)，鋼鐵(七億四千八百萬元，增加百分之三十二)和汽車(七億二千二百萬元，增加百分之三十三)。

來自中國大陸之入口貨品，主要為紡織品(十八億二千四百萬元，增加百分之五十三)、石油及有關產品(八億八千九百萬元，增加百分之九十七)、主要作為食品之牲口(七億七千四百萬元，增加百分之四)、衣着(五億五千九百萬元，增加百分之六十九)、蔬菜及生果(五億四千八百萬元，增加百分之二十五)。

入口之美國貨品總值繼續有增加者，計為珍珠、寶石及半寶石(五億七千四百萬元，增加百分之三十)、資料處理設備及辦公室器材(五億九千七百萬元，增加百分之五十二)、電器機械及工具(五億五千五百萬元，增加百分之三十八)。

此外，有顯著增加的還有來自台灣的紡織品(總值十四億六千二百萬元，增加百分之四十二)，及來自新加坡的石油及有關產品(總值十六億六千二百萬元，增加百分之四十一)。

入口有顯著增加之貨品，主要為紡織布匹(四十八億三千六百萬元，增加百分之四十六)、石油及有關產品(二十八億二千萬元，增加百分之四十二)、鐘錶(二十六億三千六百萬元，增加百分之四十五)、電訊、錄音及音響器材(二十億四千四百萬元，增加百分之七十八)及鋼鐵(十七億八千四百萬元，增加百分之四十六)。

轉口貨品總值繼續增長，特別是紡織品(十七億四千九百萬元，增加百分之七十四)、珍珠、寶石及半寶石(十五億五千七百萬元，增加百分之四十)、鐘錶(七億五千五百萬元，增加百分之三十六)、電機及電器用品(七億四千六百萬元，增加百分之八十七)及衣着(五億七千七百萬元，增加百分之一百零二)。

轉口貿易主要市場包括日本(十七億八千九百萬元，增加百分之二十八)；美國(十三億零三百萬元，增加百分之五十五)；台灣(十一億四千三百萬元，增加百分之七十二)；新加坡(十一億三千三百萬元，增加百分之二十八)及印尼(十億五千四百萬元，增加百分之二十六)。

同時，轉口貨品輸往中共者有顯著增加，總值為六億五千五百萬元，增加百分之四百。

工商晚報今晨股市報價表

類別	股票	最高價	最低價	收市價
銀行類	滙豐銀行	14.90	14.70	14.80
	大華銀行			
	友聯銀行			
	恒生銀行	85.50	85.00	85.00
	海外信託銀行	4.05	3.95	4.00
	東亞銀行			
公用類	九龍電燈			21.40
	九龍巴士	4.35	4.325	4.325
	中華巴士			33.00
	中華煤氣			21.70
	油蔴地小輪	32.75	32.50	32.50
	香港電燈	4.975	4.925	4.95
	香港隧道			
	地下鐵路債券			
	電話公司	24.00	23.30	23.30
倉碼類	九龍倉	38.50	33.00	33.25
	九倉債券			
	九倉七厘七五債券			
	九倉認股權証			128.00
	安全貨倉			
	均益倉			33.75
	中華造船廠			
	亞洲航業	6.45	6.40	6.40
	東方貨櫃			3.225
	寶福			
	信德船務			
	興富			
	新海康			
	會德豐船務(A)			4.45
	會德豐船務(B)			
	萬邦航業			
	萬寶航業			
	隆達航業			4.10
	曙光航業			3.525
工商類	和記黃埔	3.00	7.85	7.90
	和寶優先			
	怡和公司	12.30	12.00	12.10
	會德豐(A)	3.725	3.65	3.675
	會德豐(B)			
	太古洋行(A)	8.65	8.55	8.55
	太古洋行(B)			1.52
	仁孚	0.96	0.95	0.96
	立興	3.00	2.95	2.95
	永安人壽			1.36
	和寶			
	茂昌眼鏡			
	怡和債券			
	怡和實業			
	邵氏公司			
	建生			
	萬邦投資			6.00
	星島報業			
	南華早報			
	聯邦(A)			
	聯邦(B)			
投資類	王集團			
	紅寶石			
	菲立斯			0.1525
	莊士集團			
	港機工程			
	港九工商企業			
	英之傑			
	森那美			
	碧瑤金礦			
	寶光			2.325
	橡膠信託			
	太平洋証券			
	亞洲保險			
	怡和証券			7.20
	香港財務			
	普通東方			
	安迪臣証券			
	新鴻基証券	2.475	2.45	2.475
	隆豐投資			
	怡和股券			
	聯合企業			6.20
	置地認股權証			63%
	置地債券	7.30	7.15	7.25
地產類	置地公司	10.40	10.20	10.30
	新世界發展	3.05	2.95	3.05
	太古地產	4.775	4.75	4.75
	大昌地產	2.275	2.225	2.225
	大生地產	1.60	1.57	1.60
	大寶地產	1.45	1.40	1.40
	力士地產			
	太古昌發展			
	永泰建業	5.35	5.30	5.35
	永昌盛			
	永滙利企業			
	裕興			
	四海地產			
	合和地產	7.90	7.30	7.90
	和記地產	11.90	11.30	11.90
	自由發展			
	志正國際			
	昌生興業			
	兆安地產			
	兆景發			
	長江實業	13.10	17.90	13.00
	利安地產			

類別	股票	最高價	最低價	收市價
地產類	利豐地產			
	利興發展			1.39
	世界發展	1.42	1.35	1.42
	好世界投資			
	香江物業投資			
	亨隆地產	1.73	1.70	1.73
	明輝發展	0.95	0.91	0.93
	龍珠島			
	金山地產			
	金閣發展			
	金祐地產			
	美漢企業			1.23
	啓德置業			
	啓明建業			
	財務地產			
	新鴻基地產	14.40	14.10	14.10
	協成行			
	新安置業			
	嘉年地產	1.30	1.25	1.27
	恒生工業地產	0.44	0.41	0.41
	恒隆地產	7.55	7.50	7.55
	趾士發展			
	城都地產			
	南太平洋			
	海南發展			2.00
	萬生	0.43	0.44	0.46
	國大地產			
	國際實業			
	華光地產	1.27	1.24	1.25
	華信地產			
	華美置業			
	華廈置業			
	銓利置業			0.50
	博富臨			
	富輝企業			
	嘉南地產			
	建煌新記	0.83	0.86	0.86
	夏利文			
	夏利來置業			
	廖創興			1.85
	順福企業			
	捷聯企業			2.45
	統一機構			
	漢國			
	遠東發展	2.15	2.075	2.10
	泰盛發展	1.40	1.36	1.37
	信託公司(A)			3.75
	信託公司(B)			
	聯益發展			
	聯興盛發展			
	廣聯企業			
	偉華企業			
	偉益置業			
	模漢置地			
	鷹君	5.20	5.15	5.15
建築類	大新公和	3.70	3.675	3.70
	安達臣集團			3.65
	青洲英坭			38.25
	保華	1.75	1.70	1.75
	新昌	1.63	1.60	1.63
	海港工程			
	熊谷組			
	信昌			
製衣類	安泰毛織			
	長江製衣			
	怡南			
	南聯實業			2.90
	南聯和記			
	南豐紗廠			14.10
	南洋紗廠			
	南海紗廠			
	裕泰針織			
	真善美製衣			
	會德豐紗廠			
	新馬製衣			18.60
	樹貴尼			
	麗新製衣			
	鱷魚恤			2.20
酒店類	大酒店	20.50	20.40	20.40
	帝國酒店			
	永高酒店			
	百樂酒店			
	美麗華酒店			
	海港公司			
	凱聯酒店	3.325	3.80	3.825
	城市酒店			
百貨及其他	大利			
	永安公司	4.65	4.625	4.65
	先施公司			
	周生生			
	瑞興公司			
	連卡佛(A)			6.70
	生力啤			7.60
	聯合汽水			
	屈臣氏			4.55
	海化大同			
	九燈股權			
	泰盛股權			
	置地債券			1.21
	置地認股權証			

昨漲幅最大股份（收市價以遠東會為準）

股票	前收市價	昨收市價	百分率
嘉年地產	1.04	1.23	18.21
大寶	1.25	1.39	11.20
萬生	0.41	0.45	9.76
建煌新記	0.81	0.87	7.41
大昌	2.05	2.20	7.32
明輝發展	0.85	0.91	7.06
華光地產	1.16	1.24	6.90
大新公司	3.475	3.70	6.47
合和	7.35	7.80	6.12
恒隆	7.10	7.50	5.63

昨跌幅最大股份

股票	前收市價	昨收市價	百分率
模漢置地	0.37	0.31	16.22
嘉利地產	0.76	0.73	3.95
東亞銀行	55.00	53.00	3.64
隆達航業	4.25	4.10	3.53
英之傑	3.10	3.00	3.23
亨隆地產	1.75	1.70	2.86
好世界投資	1.10	1.07	2.73
會德豐船務A	4.50	4.40	2.22
麗新製衣	4.60	4.50	2.17
四海地產	1.89	1.86	2.12

昨成交最多股份

股票	股數
和記黃埔	2,404,209
新世界發展	2,246,000
大寶地產	1,998,400
大昌地產	1,607,000
萬生	1,365,000
置地認股証	1,251,500
太古地產	1,021,400
置地公司	1,013,180
世界發展	1,002,000
會德豐(A)	914,500

貿易場再增按金 金商謂市亮紅燈

【本報訊】隨著國際金價不斷瘋狂的上升，香港金銀貿易場也為了適應「環境」的關係，第三度更改保証金以及折價的幅度。

首次更改保証金由每百両金一萬五千元提升至二萬元，而市場上落價亦由每両一百五十元升至二百元，第二次提升的保証金由二萬元升為每百両二萬五千元，市場折價則是二百五十元。

昨日貿易場又再宣佈該些保証金，三度出現變動，並由今日起即日生效，是次調升的幅度頗大，可能是恐再有第四、第五次的更改，所以保証金由每百両二萬五千元，一躍而至每百両四萬元，同時，折價也由二百五十元，提升至四百元。

某金商指出保証金一而再，再而三的提升，並非是好現象，反而是對金市亮起紅色的訊號，表示出金市的風險開始增大，因為保証金提升的愈高(目前是每百両四萬元)，即是金價愈高，換言之，一夜之間的上落在百萬元間亦不出奇，為免經紀受損失，所以保証金要隨市價而調整。

每両金價上落價，如今是四百元，一旦越過此數，不論是漲升或下跌，貿易場內有權停市，這個市場規定是隨國際卅七元五角停市價而定出來的。

其實從上落價四百元來看，才真是令人覺得金市危險性愈大，這可意味到今後金價起跌的幅度增廣，屆時每両一天間的上落一、二百元是不常事，若然蝕本，傾家蕩產實是輕而易舉。

該金商亦認為，金價照理在現階段是一個頂峯，除非是世界有更大的事件發生，刺激金價上揚，否則是不會再有大幅揚升的可能，但以目前的金市來看，炒風

倫敦期貨行情
(十月十五日)

商品	收市買賣價
三個月期銅	959．00／960．00
三個月期白銀	828．00／830．00
可可(十二月份)	1422．00／1423．00
咖啡(十一月份)	1767．00／1768．00
糖(十二月份)	146．75／147．00
橡膠(一／三月份)	64．40／64．45

·新鴻基億利商品有限公司提供·

美國股票走勢指數

【紐約十五日美聯社電】美國股票指數走勢：

種類	開市	收市	前市收市比較
工業股	八三六．〇九	八三一．〇六	跌七．九三
運輸股	二四二．六〇	二三八．四六	跌四．四三
公共股	一〇三．一五	一〇二．五〇	跌〇．九二
普通股	二九二．八三	二九〇．一六	跌三．四六

美英股市 美股持續低跌

【紐約十五日美聯社電】股市星期一連續第六個交收日下跌，各方恐怕油價可能再次上升。杜鍾斯指數收市前半小時下跌九點。收市為八三一點〇六，下跌七點九三。

消息人士透露，利比亞及伊朗經已提高油價，促使「石油出口國組織」十二月開會時會決定全面加價。

分析家表示，投資人士對美國聯邦儲備局在十月六日提高貼現率和增加銀行的必須儲備仍對美國經濟帶來的影響仍然憂慮。

【倫敦十五日合衆國際社電】倫敦股市交投平淡，價位普遍微跌。金融時報指數收市為四六八點，下跌七點。

港人感興趣

【本報訊】本港廠商對於投資於美國西岸波特蘭港的地產發展甚感興趣。

波特蘭港之香港代理新興行船務有限公司總經理李國賢作上述表示。

李氏並稱，波特蘭港經濟發展專員米高信日前來港作四日訪問，並曾會晤有意在波特蘭港投資的本港廠商及投資人士，成績相當滿意。

李氏更透露，米氏將於明年初再度來港，並計劃屆時舉行研討會以提供更多有關波特蘭港的地產投資資料予本港投資人士。

東京滙市 日元跌至本年最低

【本報訊】日元昨日在東京外滙市場跌至本年的最低點，美元兌日元收市價成二三九點〇五。

日本銀行雖然欲力挽狂瀾，拋售三億至三億四千萬美元，但仍無法阻止日元跌勢，估計昨天交易額達十二億五千萬美元。

美元差不多整日停留在二三九的水平，一般又相信因入口貨款需求所致，日元將再跌至二三〇的水平。

美紡織代表團到訪 欲增當地織維輸港

【本報訊】港美紡織工業的合作，可望因美國紡織製造商協會代表團訪港而加強。

該代表團由該會會長率領，已於日前抵港，該團今次訪港目的，乃希望增加美織維品銷往本港紡織界的數量，而一般本地商人都認為他們此行收穫特豐。

香港總商會董事麥理覺表示美國應將加強當地出口政策站於主要地位，而將入口保護政策居次，一般商界人士亦都持相同見解。

過去美國的紡織業並不注重出口，本港入口纖維總值中，美國貨品祇佔一%。而未來本港目敗吹高品質貨品，所以美國的高質纖維類，應適合本港市場所需。

上午金融行情表
十月十六日

銀行同業拆息	八厘
(九九K金價)	(去息11．93)
開市2383．0	收市2388．0
最高2393．5	最低2383．0
(美鈔) 最高4．975	(美電) 最高4．990
最低4．970	最低4．970

(歐洲金價)

倫敦(每安)	402．90美元	(升7．90)
瑞士(每安)	403．00美元	(升4．00)
巴黎(每安)	403．78美元	(升7．64)

(英鎊)

倫敦轉讓鎊	2．1780美元	(漲0．0185)
美告老士鎊	2．1550美元	(縮0．0020)

(雜幣)

日元(每萬計)	217．50
新台幣(每千計)	138．00
菲幣(每百計)	62．50
新加坡大紙(每元計)	2．30
西德馬克(每百計)	278．00
法國法郎(每百計)	118．00
瑞士法郎(每百計)	308．00
荷蘭(每百計)	248．50
加拿大紙(每元計)	4．29
澳洲元(每元計)	5．52
正鎊(每鎊計)	10．75
葡幣(每元計)	0．98
人民幣外滙牌價	30．41

港幣滙率指數：(昨日)92．30升0．10

英美加黃金期貨

加拿大溫尼伯黃金週一期貨收盤：(一月份) 395．70美元 (升0．70)

美國紐約週一收市價 (十二月份) 407．00美元 (升3．00)

倫敦金價收市後掛牌：

×週一每安士買入價	×週一每安士賣出價
398．50美元	400．50美元
(升3．50美元)	(升3．50美元)

港金轉軟承接乏力

【本報訊】本港金市今晨走勢反覆偏軟，一般過往在美國財政部及國際貨幣基金會賣金前之狂熱反應，價位報軟，同時一般預料今晚美國財政部賣金反應將轉平淡。同時週一市外圍金價走勢續出欲升無力，美國紐約期金疏成一萬七千手，較之前市縮減一半，美國芝加哥亦祇成得一萬二千二百一十一安士，反映人心對今次投金並不樂觀。

倫敦二盤定價後，據金商稱由於明日為美國財政部拍賣黃金及美國可能對外滙市場採取進一步行動使一般投機者採觀望態度，金市交投平靜。定盤從期金曾見四一三．〇，後反覆偏軟，交投仍未見活躍，金商為沽家而經紀行為買家。

倫敦收市後，據金商稱在明日美財政部拍賣黃金前，金市並無走勢可言，倫敦收市後期金走勢繼續反覆向淡，交投仍然不靜，十二月期金卒以四〇七．〇美元收市。

本港金市，前市尾盤為二三九七．〇，今晨開市成二三八三．〇，較前市低開十四元，最高成二三九三．五，最低成二三八三．〇，收市價二三八八．〇，較之前市尾盤仍跌九元。息價前去息一一．九三元，上牌現貨無交收，公價定二三八七．五。

週一外圍行情，金價方面：倫敦報四〇二．九〇美元(升七．九〇美元)，瑞士入價報四〇〇．〇〇美元，出價報四〇三．〇〇美元(升四．〇〇美元)。巴黎報四〇三．七八美元(升七．六四美元)。加拿大期貨報三九五．七〇美元(升〇．七〇美元)。美國紐約報四〇七．〇〇美元(升三．〇〇美元)。英鎊方面，倫敦轉讓鎊報二．一七八〇美元(漲〇．〇一八五)，美國告老士報二．一五五〇美元(縮〇．〇〇二〇)。

港旅遊業入旺季 酒店現供不應求 平均租用逾九成

【本報訊】目前是旅遊的旺季，酒店業生意也進入蓬勃興盛的時期，許多酒店又出現「爆棚」的情形。

每年九月份後，通常來港遊客便會逐漸增加，近日來由於大陸秋交會開幕，經港前赴大陸的外商更是顯著增加，這樣一來就使酒店的房間更出現供不應求的情形，現時一流酒店固然「爆棚」，二、三級的酒店房間租也保持在九成左右。由於住客激增，一些大酒店迫不得已要在大房加設床位。

酒店業人士認為，今年該業生意總的來說是很不錯的，應比去年續有增加。雖然在六、七月期間，酒店房間出租例淡期間，生意曾一度轉弱，但此種情形還是正常的，何況淡季持續甚為短促，八月中以後生意即見回升，而近期更是一片興旺。

在過去一年裏，本港旅遊業發展達至一個新高峯，整年外地來港遊客人數首次超過二百萬大關，達二百五十萬人次，消費額高達五十一億港元，創下歷史最高紀錄，其中酒店業的營業額平均約比一九七七年增加三成多，而酒店房間的平均出租率亦保持在百分之九十以上。

美拍賣金前夕 走勢相當閃縮

紐約金市

【本報駐紐約金融記者金穗衣專電】此間週一金市，相當閃縮，走勢先揚後挫，成交一萬七千張，而芝加哥市場則成交一萬二千一百一十一張。

據金融界人士分析：今天金市走勢閃縮，實由於市場人心舉棋不定，利好者有石油加價問題困擾下激，利淡者有美國將會進一步控制外滙市場，亦係利淡因素之一。

據紐約外滙市場報來收市價：美元兌西德馬克為一．七九〇〇美元兌瑞士法郎為一．六三七〇美元兌日元為二三九．三五。

週二是美國財部拍賣黃金，市場人心見仁見智，在拍賣前夕，故交投呈縮減。

今天主要買家為銀行，主要沽家為大戶及金商。

金商及經紀行多沽出

紐約十二月份期金以四一〇．〇開市，比前升六美元，市價開高係感應倫敦頭盤定價掛高，開市後，在買盤轉感下，最高價成四一三．〇，但稍後，即回落，中市時，在四〇七．〇之間徘徊，四〇八．〇甚久，瀕收市前半小時，相當閃縮，最低成四〇二．〇，以四〇七．〇收市，整市波幅十一元，收市價照前市比較上升三美元，十月份期金收市三九八．五。

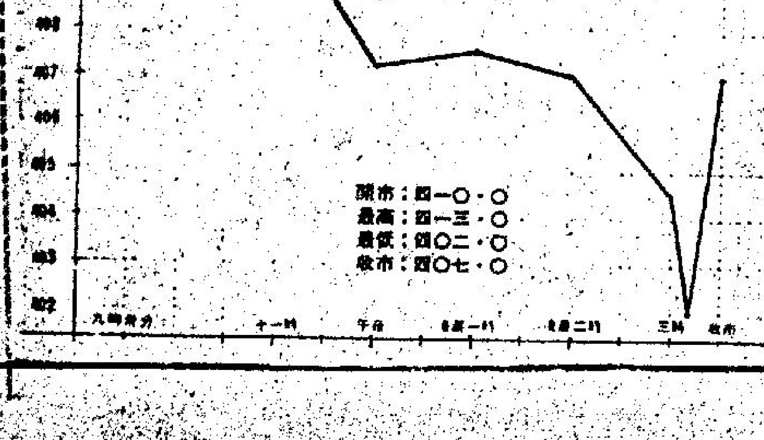

外圍賣盤漸減少 日股技術性反彈

【本報訊】十月十五日東京股市，承接上星期六技術性反彈，外圍賣盤減少，做價再進，大市亦有所幫助，表現較佳股份有出口股，如汽車、家庭電器及精密儀器等，石油、貿易、藥劑及保險等公司股票亦不俗，杜鍾斯平均指數全日共升五一點四一，收六五二六點八三，新市場指數報四五五點三三，起二點六〇，總成交股數為三億萬股，以下為部份股票收市行情：

股票名稱	收市
星辰鐘	四〇八
大日本印刷	五八五
凸版印刷	四七五
富士通	四四四
日立	二七二
本田汽車	五五〇
豐田汽車	八七〇
日產汽車	六四五
小松製作	三三〇
三菱地產	四三五
三菱重工	一六八
三井地產	六二〇
日本石油	一九三〇
新日本鋼鐵	一一四
野村證券	四二五
架寶	四九五
新力	一七〇〇
武田製藥	五一三
平和不動產	七〇七

華國鋒往訪前西德外長强調

西德中共關係不會再進一步

【波昂十六日路透社電】西德外長金歇今天說，下星期將成爲接待中共頭目華國鋒的西德，不要跟中共有更密切的關係，以免損害到西德與蘇俄的關係。

金歇對聯邦週刊記者說，波昂要與北平發展良好的關係，「但不想以我們與任何國家的關係作代價。更不要以我們和蘇俄的關係作代價。」

金歇說，中共與西德的經濟關係，有發展的餘地，「但這種關係，未能超越我們與盧森堡的經濟關係。」

華國華今日到西歐訪問的第一站是巴黎，他將於星期日飛來西德作一週的勾留。

中共猛烈指摘

蘇聯在蒙古境內駐有百多萬軍隊 又擴大在加勒比海活動

【北平十五日美聯社電】中共星期一日稱，蒙古境內，現目有俄軍一百多萬名，而在巴境內的蘇俄戰鬥旅、潛水艇基地及巨型飛機，「全都是用來擴大在加勒比海的活動的。」

在華國鋒展開到法國作六天訪問之際，中共「新華社」向蘇俄作出上述兩項指摘。

「新華社」發表的聲明，表明中共並未受布里什紐夫所作的自歐洲撤兵二萬的表示所影響。

「新華社」於發表華國鋒抵達巴黎的消息後，隨即發表它的評論，這表明中共仍然對莫斯科採取强硬態度。

「新華社」所說在蒙古的俄軍數目，使出人意料之外的，中共直至目前爲止，仍說沿四千五百哩長的中(共)俄邊境，俄軍人數不滿百萬。

「新華社」說，衆所週知，自從一九六零年代以來，蘇俄已大大增加其駐防中(共)俄邊境的軍力。在蒙古便有百多萬俄軍，曾煽起多項邊境糾紛來威脅中共。

在一篇有關中東局勢的文章之後，「新華社」的長文說，西歐與中東局勢有牽連，這是由於美國政策混亂之故。

貧民繼續湧至中南海前靜坐

【北平十五日美聯社電】約一百名形容枯槁，無家可歸的示威者，週一日在政府建築物梯階上進行靜坐，並稱示威者領袖已因病與飢餓而暈倒，他們從各省到來，已一連三日進行靜坐示威。

貼於「民主牆」上，由一羣「上訪者」簽署的海報稱：「我們現飢餓非常，但我們的意志仍堅强。」

該海報上寫着：在十四日（星期日）晚，天氣寒冷，並下着微雨：：一名從四川省到來的上訪同志患病虛弱，他每天只喝清水，但仍領導人們高唱口號。

在十四日晚，他被一輛救傷車載去，現在情況不詳。

只一張海報指摘警方在週六施用暴力，一名示威者被毆。

大部份的示威者衣著襤褸，而一些則需以拐杖扶持走路，他們在中南海華美的正門附近貼上粉紅、黃與綠色的海報。

華國鋒現時正在歐遊，他們因此要求「副總理」鄧小平接見他們。

示威者帶同麵包與被舖，連續兩晚，在首都長安大街的三合土車道上睡覺，在日間人數有漲落，有時示威人數達三百人。在過去五個月來，均有上訪者在北平示威抗議，在八月，他們在中南海進行超過三週的靜坐。

率先打破油國組織限額

伊朗與利比亞宣佈提高油價

【紐約十五日路透社電】美國各石油公司發言人稱：伊朗和利比亞今天宣佈增加油價，成爲率先打破石油出口國家組織同意訂定最高油價限額的國家。

發言人稱：利比亞最高級的原油目前已由每桶最高限額的二三點五美元增至二六點二七美元，伊朗亦增至二三點七一美元，包括附加費在內。

石油出口國家組織本年六月一致同意維持每桶油價低於二三點五美元，直至今天爲止，仍持續不變。

經營利比亞原油的兩間美「高富」（GULF）和「康樂高」（CONOLO）石油公司發言人稱：利比亞已將所有各級石油每桶售價，全面增加二點七七美元。

「高富石油公司」發言人稱：伊朗的最高級原油，每桶加了一點五美元，成二三點五美元，另外再加廿一美仙附加費。

石油工業界靈通消息人士稱：伊朗實施的石油附加費，是代替石油出口國家組織其他成員國聯合所採取把卅天期付款分兩期清繳的一種行動。

華國鋒訪歐首篇演說

指俄奪取基地控制戰略海路

【巴黎十五日路透社電】中共頭目華國鋒今天在西歐發表的第一篇重要演說時指摘克姆林宮正設法奪取戰略基地，控制海路，在非洲及亞洲製造更多的動亂，以遂其擴張主義者的目的。

在法國總統戴斯登於愛麗榭宮爲他而設的宴會席上，華酋呼籲全體一致與霸權主義作戰。中共習慣上使用霸權主義來指蘇俄。

他說：「中共不移的外交政策，是反對霸權主義和保持世界和平。」

他又說：「確鑿的事實，是今日世界發生更大的動亂和不安，在歐洲軍事對抗是一項嚴重的現實。在中東、非洲、紅海和南亞及中南半島侵略與擴張行爲已更無忌憚，目的是在奪取重要的原料資源、戰略基地和對海路的控制。」

九美議員促請布朗延期訪韓 直至南韓人權改善

【華盛頓十五日合衆國際社電】九名國會議員星期一促請國防部長布朗把南韓之行延期，直至南韓的人權形勢有所改善。

國會議員對布朗說，假如他在這個時候往南韓，即明顯表示美國政府從人權政策退却。

布朗已定了訪問韓國的日期，到時美國及韓國的國防部官員將舉行年會。

國會議員在電報中告訴布朗：「很明顯地，在過去兩個月來，南韓政府已經開始及加速一次新的政治鎮壓。」

他們說，政府安全部隊强迫進入反對黨的總部，拘捕該黨秘書，監禁黨報章的編輯，及拘留五名工會及宗教領袖。南韓總統朴正熙亦於最近在國民議會把一名重要的反對黨領袖驅逐，因而激起其他反對黨的會員辭職。

銀行家張公權在舊金山病逝

【舊金山十四日中央社電】著名學者與銀行家張公權十三日下午因心臟病逝世於加州巴羅艾託，享年九十一歲。

張公權的喪禮預定十八日在巴羅艾託殯儀館舉行，隨後發引安葬於奧克蘭公墓。

張公權曾長期担任政府公職，二次大戰之前與期間，他担任過鐵路部長與交通部長，並曾任中國銀行總經理、中央銀行總裁與中央信託局局長等職。

薩爾瓦多政變總統已被推翻

美國務院否認羅美路逃美

【聖薩爾瓦多十五日合衆國際社電】薩爾瓦多總統府發言人稱：多名叛變陸軍在週一日發動的政變中，推翻了羅美路總統。

發言人稱：薩爾瓦多政府將由一個三人委員會聯合執政，其中最低限度有一人屬平民身份。至於進一步有關詳情，該發言人則未有透露。

發言人雖沒有提及羅美路逃往何處，但據此間首都一

美國駐該國的大使館刻正密切留意局勢發展，以便立即通

薩爾瓦多前總統候選人克拉曼在哥斯達黎加的聖胡安地區稱：這次政變是由若干名持重的軍官發動。

【華盛頓十六日法新社電】美國國務院週一就薩爾瓦多發生政變評論稱：「據我們所知，羅美路總統仍留在國內，沒有前來美國。」

美國務院發言人稱：薩爾瓦多國內目前局勢十分混亂，

菲律賓總統馬可斯的夫人艾美黛，星期一在聯合國大會上發表演說。（美聯社）

匈牙利國脚尋求美庇護

【賓州伯利恒十五日美聯社電】在西班牙變節的匈牙利足球員，週一日要求美國給予政治庇護。

廿三歲的守門員杜夫在賓州共和黨衆議員黎特辦公室召開記者會中，提出上述要求。

杜夫在獲得加州一名人士協助，於上月初前來美國之前，曾在馬德里一間酒店內匿藏了六天。

杜夫在一九七七年成爲國家隊的守門員。

日本京都輕微地震

【東京十六日合衆國際社電】日本地震總報導：日本古城京都及附近地區星期二發生一次溫和地震，現時未接獲死傷的報告。

今次地震的强度是日本七級制中的三級，於上午七時四十六分（格林威治時間二十二時四十六分）在京都發生。

中華國術第一屆亞洲錦標賽，十四日晚上在台北體專體育館閉幕結束三天的比賽。圖是：國際邀請賽徒手無限級中華隊林衛文（右）對美國代表隊布來豪比賽，結果中華隊獲勝。

以色列決擴展西岸七安置區

【耶路撒冷十五日合衆國際社電】以色列已決擴展在約但河西岸（佔領區）之七處猶太人安置區（在公地範圍內擴展），是爲自從以色列總理比堅就任廿八個月以來，最大一次接管佔領區的措施之一。

今天，以色列國會將召開特別會議，辯論由在野之工黨所提出之一項不信任動議，反對佔用在約但河西岸之私有土地，並辯論以色列城市之經濟困境。

以色列內閣昨天（週日）所作決定，是通過進行在河西興建新的猶太人市鎮，並矢言維持其不爲猶太人安置區，而佔用私有土地之政策，除非爲了安全的理由，則屬例外。

現有七個安置區，爲了經濟上理由，必需予以土地上之擴展。

美參議院委會開始討論限武 料將障礙重重

【華盛頓十五日路透社電】美國參議院外交關係委員會今天開始逐一考慮美俄第二階段限制戰略性武器條約中的條款，且差不多達成了四十項若干建議中的修訂案，保留權益和諒解。

該第二階段限武條約將於該委員會審議之後送交參議院批核，在該條約中一些被稱作「殺手草案」，將讓該項條約打開討論之門。

卡特總統上週末稱：參議院否決該限武條約，將給予蘇俄一種巨大的宣傳武器，使他們有機會揭露美國並不同意透過限度軍備達致和平。

三木派一致贊同迫大平正芳下台

【東京十六日時事社電】自民黨三木派十五日召開大會，對於三木武夫前首相的「大平首相應承擔政治責任」的想法，全體贊成，一致要求大平首相下台。在此日的大會上，該派幹部海部傳聞說：這次大選沒有正正堂堂的理由，而是强行舉行，結果獲得的議席，與安定多數，差得很遠，這種政治責任，不能不問，此外，板本三一及鯨岡魚輔等，也表示大平首相應該負起政治責任而辭職等，紛紛發表强硬意見，結果大會一致要求大平首相下台。

土耳其總理終宣佈辭職

【伊斯坦堡十五日合衆國際社電】星期二早於與他的共和人民黨領袖們在安卡拉舉行會議後，土耳其總理艾斯維德宣佈他成立了廿一個月的政府辭職的消息。

艾斯維德於與人民共和黨領導層會晤三小時之後對記者說，「黨領導委員會已一致通過離開政府，我將於明天（星期二）提出辭職」。

艾斯維德是於他的人民共和黨於星期日舉行的補選中大敗之後而決定辭職的。

泰邊防軍奉令還擊入侵共軍

棉戰平息後將趕回難民

【曼谷十五日合衆國際社電】一名戰地高級官員今天說，在與高棉接壤的邊界的泰國士兵已接到命令，如果必要時就開槍，與湧入泰國的共產黨軍隊作戰。

第二地區師副司令蘇馬南對記者們說，軍隊也獲得命令，一旦戰爭平息，要把三萬多名高棉難民趕回去。

這批難民已被孤立，並且已經從他們的最初營地——曼谷東南一百卅五英里的塔普里克向內陸移動。他們大部分都是波爾布特的支持者。

在邊界的當局人士說，從上星期以來，至少已有五萬名高棉人進入泰國。曼谷最高指揮部發言人說，泰國軍隊不會向來自高棉的格鬥者採取行動，除非泰國的財產和人民受到威脅。

在前方的軍事人員說，在巴貞府總部的第二師戰鬥和支持人員已經全面戒備，但是並不緊張。巴貞府瑠離高棉邊界五英里。

印尼外長透露正與中共接觸

【新加坡十五日美聯社電】印尼外長莫治達今日稱，印尼正與中共接觸，但要將兩國問題自一九六七年中斷了外交關係正常化將需一段時間始能達成。

他又說東南亞國家協會採一共同政策支持垮了台的前高棉普樸政府，因爲韓美林政府是在越南軍力支持下成立的。莫氏稱：印尼反對侵略，要求越南軍隊撤出高棉和要求在聯合國的監管下由高棉人民自己決定他們所需要的政府。他表示，東協國家並非站在中共的那一方，只是「不偏不倚」而已。

他補充稱：「高棉是越南武裝干預下的受害者。如果中共侵襲越南，東協國家將支持越南。」

一九七九年諾貝爾化學獎爲美國的布朗（左）及西德的衛狄聯合分享。（美聯社）

基蘭寧將訪台北 商中國席位問題

【瑞士洛桑十五日路透社電】國際奧委會發言人今日說：國際奧委會主席基蘭寧本週較後時將訪問台北，與中華民國體育人員討論關於懸未解決的奧委會中的中國代表權問題。

下週在日本名古屋舉行由基蘭寧主持的國際奧委會九人會議，主要是討論容許北平參加奧運會，而另一方面又不需要驅逐中華民國，使兩者都派運動員出席明年在莫斯科舉行的奧運會，共所採取的方法。

基蘭寧在飛名古屋途中將在台北作短暫停留，他的目的是希望在十月二十三至二十五日的會議上，獲得一個清楚解決的途徑，發言人作上述表示。發言人又說他不知道基蘭寧抵達台北的日期。

魏京生已受審

【北平十六日美聯社電】大陸的兩名最著名的離心份子星期二日受審，他們被控非法與外國人接頭，但准許旁聽的人受限制，外國記者則不准入內。

中共人士說，三月廿九日被捕的雜誌編輯魏京生已到庭受審，和自行辯護。

官方對此消息未加評論。

據悉「探索」雜誌的編輯魏京生，將會被控以有點像叛國的罪名。他們說，他今春與外國記者接頭，在他的文章中，大

明年新泳裝：法國時裝設計家「基雲治」展出了這襲黑和白布條圍着身體的泳裝作爲他一九八零年春夏成衣展的一部分。

控產油國組織訴訟

一美聯邦法官拒絕重新審訊

【洛杉磯十五日美聯社電】美國一名聯邦法院法官週一日拒絕重新審訊，一項針對石油出口國家組織的反托辣斯訴訟。且表示他不認爲石油出口國家組織推動美國的汽油價格。

美國地方法院夏克法官稱：目前石油售價可能過低——一名工會職員評論稱夏克這種說法，可能促使美國人民展開燒毀他的模擬人像行動。

夏克稱：「除我之外，各人都指摘石油出口國家組織，或許我深信經濟學家的那一套理論。」

鍾斯將軍透露亞洲美軍移歐祗是一項研究

【東京十五日路透社電】美國參謀長聯席會議主席鍾斯將軍今日稱：一項在最近披露的，美國打算將美軍由亞洲轉移至西歐的計劃，僅是一項研究而不是一個不變的政策。

根據一名日本防衞廳發言人表示，鍾斯是在一次與防衞廳舉行會議時作出上述聲明。

日本官員在較早時稱，日本對於一旦西歐發生戰爭，美國駐太平洋部隊將遣往該處的戰略表示關注。

鍾斯將軍在明日將赴漢城參加美、韓國防要員的年會，他向日本表示謂必須小心留意北韓動向，他說北韓已將本身軍力增加百分之卅五至三十，又將它的諸如演習等軍事活動升級。

南韓國防部長盧載鉉在星期六稱，北韓已將它的軍隊由五十六萬人，增至七十萬人，又將它的軍備包括坦克和大炮增加了百分之三十，準備作一次南侵的地面侵襲。

報導引述鍾斯將軍所言稱，朝鮮半島上並無爆發戰爭的直接危險。

發言人稱，在中南半島問題方面，他表示美國現正增加運送軍備給予泰國。

他又說美國並不打算與中共有直接的軍事上的合作，但將會促進與北平的外交關係。

根據該名發言人表示，鍾斯將軍稱他並不了解蘇俄最近在日本北方島嶼的軍事建設的真正意圖。

日本防衞廳長官山下元利在本月較早時稱，蘇俄在最近增强了在北方島嶼的軍力，達致一萬至一萬二千人間的完整師軍隊，配備有坦克、大炮、地對空飛彈和攻擊直昇機。

美國國防部長布朗在漢城參加與南韓舉行的週年會議完畢後將在本月稍後時間訪問日本。

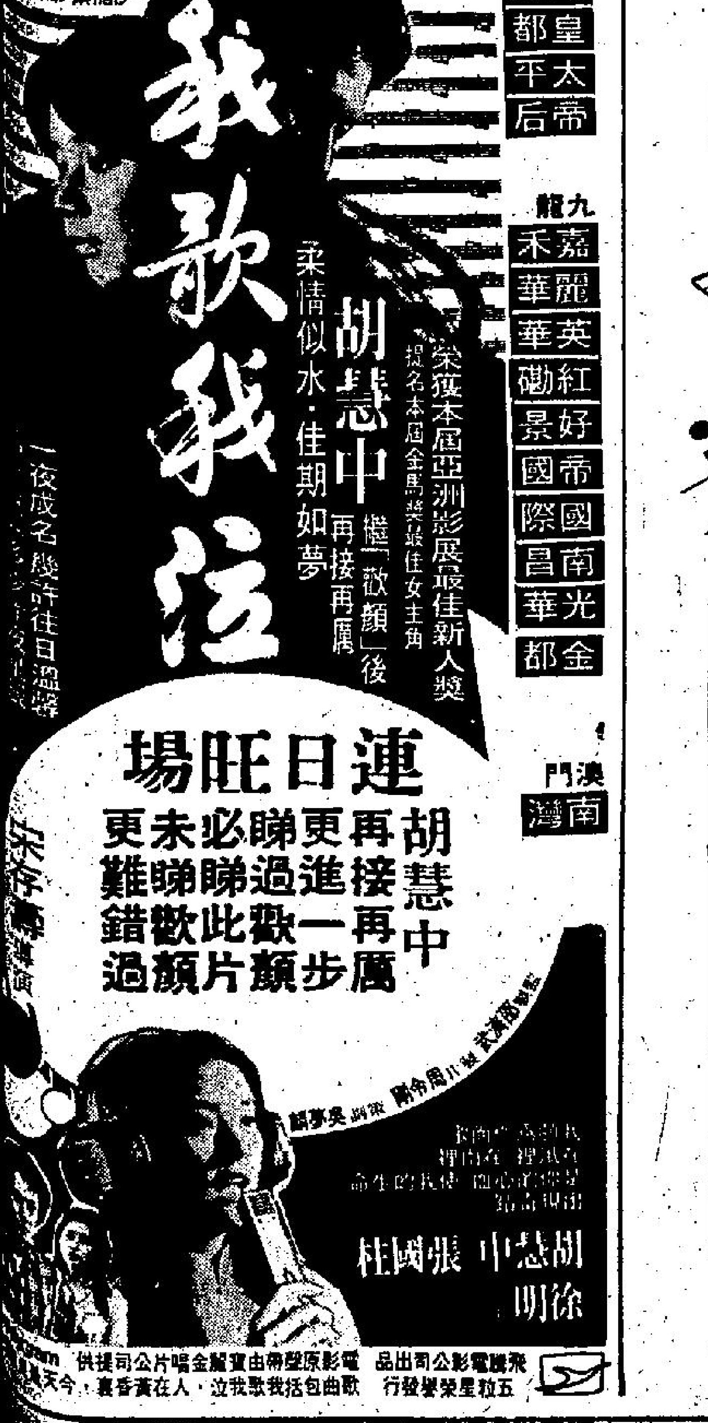

麗宮
今天五場盛大獻映
前所未有色情性愛巨獻
性的奉獻
運鄉資料 桃欲性感 性作旅遊 肉體秘密武器 裸體運動 兒童不宜看

工商日報 工商晚報
分類小廣告
效力大．收費廉
電話：H-二七九三〇 H-二八〇七〇八